



T.C. BARTIN VALİLİĐİ



BARTIN İL BRİFİNGİ

ŞUBAT 2014

İÇİNDEKİLER

	Sayfa
A- İLİN GENEL OLARAK TANITILMASI	3-80
1. TARİHİ VE COĞRAFİ YAPISI	3-6
2. İKLİM VE BİTKİ ÖRTÜSÜ	6-7
3. NÜFUS DURUMU	7-11
4. İDARİ DURUMU	11-12
5. SOSYAL DURUMU	12-21
6. SAĞLIK DURUMU	21-25
7. EĞİTİM	25-31
8. ÜNİVERSİTE.....	31-35
9. KÜLTÜR VE TURİZM	35-42
10. EKONOMİK DURUM	42-68
10.1. SANAYİ	44-46
10.2. MEVCUT SANAYİ TESİSLERİ	46-47
10.3. TEŞVİK YASASININ İLİMİZE ETKİLERİ	47-48
10.4. TİCARİ FAALİYETLER	48
10.5. VERGİ TAHAKKUK VE TAHSİL DURUMU	49-50
10.6. ÇALIŞMA VE SOSYAL GÜVENLİK	50-52
10.7. İŞ-KUR	52-53
10.8. TARIM	53-60
10.9. HAYVANCILIK	60-62
10.10. ORMAN VE SU İŞLERİ.....	63-66
10.11. MADENCİLİK	67-68
11. ULAŞTIRMA VE ALT YAPI DURUMU	69-77
11.1. ELEKTRİK	69
11.2. ULAŞIM	70-73
11.3. İÇME SUYU	73-74
11.4. KANALİZASYON	74-75
11.5. KADASTRO	76
11.6. TAPU	76
11.7. DOĞALGAZ	77
11.8. TOPLU KONUT	77
12. AB PROJELERİ.....	78
13. BATI KARADENİZ KALKINMA AJANSI (BAKKA).....	79
14. YATIRIMLAR.....	80
B- MAHALLİ İDARELERİN DURUMU.	81-87
1. İL ÖZEL İDARESİ	81-83
2. BELEDİYELER.....	84-86
3. KÖYLER.....	86
4. MAHALLİ İDARE BİRLİKLERİ.....	87
C- YÜRÜTÜLMEKTE OLAN BELLİ BAŞLI ÇALIŞMALAR VE YATIRIM FAALİYETLERİ	88-97

A. İLİN GENEL TANITIMI

1. TARİHİ VE COĞRAFİ YAPISI

1.1. TARİHÇE

1.1.1. Bartın Adının Kaynağı

“PARTHENİA” dan Bartın’a dönüşen adın kaynağı “PARTHENİOS” dur. Bartın Irmağı’nın antik çağdaki adı olan Parthenios; Yunan mitolojisinde Tanrıların babası OKENAUŞ’un çocukları olan yüzlerce tanrıdan birisi ve “Sular Tanrısı”dır. Kısacası Bartın ismi ”Sular İlahı veya Muhteşem Akan Su “anlamlarına gelir.

Antik çağda Parthenios adı verilen Bartın Irmağı’nın kenarında kurulan Bartın Kentinin PARTHENİA adıyla anıldığı ve bu ismin zamanla Bartın’a dönüştüğü yazılı kaynaklardan anlaşılmaktadır.

1.1.2. Eski Çağlarda Bartın

Bartın’ın ilk sahiplerinin, M.Ö.14.YY. ’da Gaskalar ve M.Ö.13.YY. ’da Hititler olduğu kabul edilmekte, daha sonra Bolu Havalisine yerleşen Bitinyalılar ile Kastamonu Havalisinde hüküm süren Paflagonya ’lıların, sınırlarını Parthenios ’a kadar genişlettikleri böylece Bartın topraklarının bu iki egemenliğin sınırları içinde yer aldığı bilinmektedir. M.Ö.12.YY. sonlarında Bithynie Bölgesindeki Bartın; Friglerin, Paflagonie bölgesindeki Amasra Fenikelilerin eline geçmiş, Fenikeliler; Amasra (Sesamos), Ereğli (Heraklia), Sinop(Sinope) ve Tekkeönü ’nde (Kromna) ilk Sayda Kolonilerini oluşturmuşlardır.

M.Ö. 9.YY. ’da Akdeniz’deki güç dengelerinin bozulmasıyla Fenikeliler ve ortakları Karyalılar Amasra ve Kromna’yı terk ettiler. Bartın ve çevresi, M.Ö.7.YY. sonlarında Kimmerlerin, M.Ö.6. YY. da Lidyalıların, M.Ö.547 yılında da Perslerin hâkimiyetine girdi. 216 yıllık Pers döneminde Karadeniz Kolonileri Perslon dostluğu sayesinde uzun süre bu statülerini korudular.

M.Ö. 334 yılında, Makedonya Kralı İskender, Perslerin hâkimiyetine son vererek bölgenin sahibi oldu. Bartın ve Ulus’un yönetimini “General Eumenes”, Amasra ve Tekkeönü’nün yönetimini de Fridya Satrapına bıraktı. Ancak, Amasra yönetimi M.Ö.302-286 yılları arasında el değiştirerek Kraliçe Amastris tarafından yönetilmeye başlandı. M.Ö. 12. YY’dan beri Sesamos adıyla anılan kent, 16 yıllık Kraliçe Amastris Döneminden sonra kraliçenin adını aldı. Bu dönemde; Kromna (Tekkeönü), Tios (Filyos-Hisarönü) ve Kyteros (Gideros) sitelerinden oluşan Symoikismos Siteler Birliğine Başkent oldu. M.Ö.286 yılında Kraliçe Amastris, oğulları tarafından bindiği gemi batırılmak suretiyle öldürülünce kent yeniden Eumenes’ce yönetilmeye başlandı. Amasra ve Bartın çevresi yöredeki savaşlar sonrasında M.Ö.279 yılında Pontus Krallığının egemenliğine girdi.

1.1.3. Bizans Döneminde Bartın ve Amasra

M.Ö. 70 yılında Anadolu’ya giren Romalılar Pontus Krallığının Egemenliğine son vererek yöreye sahip oldular. Roma döneminde Bitinya ve Pontus’un Paflagonya’daki bölümü Bitinya-Pontus eyaleti olarak Satraplıkla yönetilmeye başlandı. Amasra bu eyaletin Pontus bölümünün başkenti oldu. M.S.395 yılına kadar Roma İmparatorluğu’nun, Roma-Bizans bölünmesi üzerine de Bizans’ın payına düşen Bartın ve çevresi uzun yıllar Bizans’ın hâkimiyetinde kaldı.

1.1.4. Ortaçağda Bartın ve Amasra

Bartın ve çevresi M.Ö. 390 yıllarında Hazar hükümdarı Sahip Han komutasındaki Peçenek ve Kumanların, M.S. 798 yıllarında Abdülmelik komutasındaki Müslüman

Arapların, 800 yıllarında Selçukluların ve 865 yıllarında da Rusların yoğun akınlarına hedef oldu.

Türklerin yöreye ilgisi 1084 yıllarında başladı. Kutalmışoğlu Süleyman Bey'in Komutanlarından Emir Karatigin 1084 yılında Sinop, Çankırı, Kastamonu ve Zonguldak 'ı alarak yörede Bartın, Ulus, Eflani, Safranbolu ve Devrek'i de kapsayan bir Türk Emirliği kurdu. Ancak, 1086 yılında Süleyman Bey'in ölümü ve 1096 yılında başlayan 1.Haçlı Seferleri, Kuzeybatı Anadolu'ya yerleşen Türkler açısından ciddi sıkıntılar yarattı. Haçlı müttefiklerle Bizans arasında yapılan anlaşma sonrasında başta Amasra, Sinop ve Ereğli olmak üzere İstanbul'dan Samsun'a kadar tüm Karadeniz sahili yeniden Bizans'ın hâkimiyetine girdi.

Bartın ve çevresi ise Bizans'tan sonra 11.YY sonlarında Anadolu Selçuklularının eline geçti. Bartın, 200 yıllık Selçuklu döneminden sonra 1326'da Kastamonu yöresine hakim olan Candaroğulları Beyliği ve 1392'den itibaren de Osmanlı İmparatorluğu sınırları içinde yer aldı.

1.1.5. Osmanlı Döneminde Bartın

1402 yılında yapılan Ankara savaşı sonunda bir ara İsfendiyaroğlu Beyliği'nin eline geçen kent 1461 yılında tekrar Osmanlı Devleti egemenliğine girmiştir.1460 yılına gelindiğinde; Bartın ve çevresi Osmanlı İmparatorluğu sınırları içinde, Amasra ise Ceneviz Kolonisi içerisinde yer almaktaydı. Anadolu'da Türk birliğini sağlamak, Cenevizlilerin elinde bulunan Karadeniz ticaretini ve denizyolunu ülkesine kazandırmak amacıyla Kuzey Anadolu Seferine hazırlanan Fatih Sultan Mehmet Han, ilk hedef olarak Amasra, Kastamonu ve Sinop'u seçti.1460 yılında, Fatih Sultan Mehmet Üsküdar'dan avlanmak bahanesiyle yola çıkarken, Mehmet Paşa komutasındaki Osmanlı Donanması da denizden hareket etti. Fatih Sultan Mehmet Bolu'ya geldiğinde Kastamonu ve Sinop yörelerine hakim olan ve Candaroğulları Beyliği'nin devamı sayılan İsfendiyaroğulları'nın Beyi İsmail Bey, padişaha kıymetli eşyalar göndererek bağlılığını bildirdi. Yoluna devam eden Fatih Sultan Mehmet, Ekim ayında Bartın'a gelip ordugahını bugünkü Orduyeri 'ne kurdu. Donanmayla haberleşme sağlayan haberciler, donanmanın Amasra açıklarında görüldüğünü bildirdiklerinde, Amasra üzerine yürüyen Fatih Sultan Mehmet, Ceneviz Senyoru 'ndan kan dökülmeden Amasra'yı teslim aldı.

Bartın, Osmanlı döneminin 1460-1692 yılları arasında Anadolu Beylerbeyliği'ne bağlı Bolu Sancağı sınırları içinde yer aldı. Bolu Sancağının kaldırılmasıyla 1692-1811 yılları arasında Voyvodalıkla yönetilen Bartın, 1811 yılında da Kastamonu Vilayetine bağlı olarak yeniden kurulan Bolu Sancağına bağlandı. Bu dönemde ticari potansiyeliyle bölgenin pazar yeri olan ve Oniki Divan adını alan Bartın, 1867 yılında ilçe oldu. 1876 yılında da belediye teşkilatı kuruldu.

1.1.6. Cumhuriyet Döneminde Bartın

1920 yılında Zonguldak Mutasarrıflığına bağlanan Bartın, 1924 yılında Zonguldak'ın il olmasıyla birlikte bu ilin bir ilçesi haline gelmiştir. 07 Eylül 1991 tarihinde 28.08.1991 tarih ve 3760 sayılı kanunla il statüsüne kavuşmuştur.

Bartın iline bağlı ilçelerden Osmanlı döneminde ilçe iken Cumhuriyetle birlikte bucak statüsüne düşürülen Amasra 1987 yılında yeniden; Ulus 1944 yılında, Kurucaşile ise 1957 yılında ilçe olmuştur.

Bartın'ın halen Merkez, Amasra, Ulus ve Kurucaşile olmak üzere **4 ilçesi**, Arıt Kozcağız, Kumluca ve Abdipaşa beldeleriyle birlikte toplam **9 Belediyesi** ve **260 köyü** vardır.

1.2. COĞRAFİ YAPI

1.2.1. Coğrafi Konumu

Bartın, Batı Karadeniz bölgesinin 41° 53' kuzey enlemi ile 32° 45' doğu boylamı arasında yer alır. Kuzeyini 59 km.lik sahil şeridiyle Karadeniz çevrelerken, doğuda Kastamonu, güneydoğuda Karabük, batıda ise Zonguldak illeriyle komşudur. Yüzölçümü 2.220 km² 'dir. İl merkezinin rakımı 25 metredir.

Uç Noktaları	Kuzey Enlemi	Doğu Boylamı
Doğu : Ulus-Kerpiçli Köyü	41° 44'	32° 54'
Batı : BüyükKızılkum-Kapan Burnu	41° 35'	32° 06'
Kuzey : Kurucaşile-Kapısıyu Köyü	41° 53'	32° 45'
Güney: Merkez-GünyeGerişli Köyü	41° 20'	32° 23'

Bartın ilinin komşu illere olan uzaklığı aşağıdaki TABLO 'da gösterilmiştir.

Bartın İline Komşu Olan İller	Zonguldak	Karabük	Kastamonu
İle olan Uzaklığı (km)	89	88	182

Bartın ilinin bağlı ilçelere olan uzaklığı aşağıdaki TABLO 'da gösterilmiştir.

İlçenin Adı	İle Olan Uzaklığı (Km.)
Amasra	17
Kurucaşile	62
Ulus	35

1.2.2. Dağları

Bartın; doğu, batı ve kuzeyden yüksekliği 2000 metreyi geçmeyen dağlarla çevrilidir. Dağlar yüksek olmamakla birlikte oldukça dik; sahillere doğru sarp ve kayalıktır. En yüksek nokta Keçikıran Tepesi'dir (1619 metre). İlin en önemli dağları; Aladağ, Kocadağ, Karadağ, Kayaardı, Karasu ve Arıt dağlarıdır. Kent merkezini batıdan Aladağ, kuzeyden Karasu dağları ve doğudan Arıt dağları kuşatmaktadır.

1.2.3. Ovaları ve Yaylaları

Bartın Irmağı ve kolları tarafından derin bir biçimde parçalanmış arazi çok engebeli bir görünümündedir. Irmağın genişlediği alanlarda ve dağların oldukça dik yamaçları arasında dar ve derin vadiler yer alır. Kent merkezlerine inildikçe düz ovalar artmaktadır.

Ulus ilçesinde Uluyayla, Arıt beldesinde Zoni ve Kumluca beldesinde Ardıç (Gezen) ve Kokurdan yaylaları muhteşem doğal güzellikleriyle dağ ve yayla turizmi açısından önem arz eder.

1.2.4. Akarsuları

Bartın'ın en önemli akarsuyu, milattan önceki yıllarda Parthenios adı ile anılan ve kente adını veren Bartın Irmağıdır. Bartın Irmağı'nın iki ana kolunu oluşturan Koca Çay ve Kocanaz Çayı, Bartın merkezinde Gazhane Burnu'nda birleşip 14 km. yol kat ederek Boğaz mevkinde Karadeniz'e ulaşır.

Kocanaz Çayı güneyden doğup Kozcağız'dan kuzeye doğru akarken; 107 km uzunluğundaki Kocaçay Kastamonu'dan gelip Ulus'tan geçen Göksu ve Eldeş Çayları (Ulus Çayı) ile bunlara katılan derelerden oluşur. Arıt ve Mevren Derelerinden oluşan Kozlu Çayı ile birleşen Kışla Deresi, Akpınar ve Karaçay Dereleri Koca Çayı besleyen akarsulardır. Diğer önemli akarsuları; Kapısıyu ve Tekkeönü Dereleri ile Ulus - Uluyayla'yı sulayan Ovaçayı ve İnönü Dereleridir.

Bartın Irmağı; üzerinde 500 tonluk gemilerle Karadeniz'den kente kadar ulaşım yapılabilen en düzenli akarsudur. Akış hızı saatte 720 m. olup, denize her yıl 1.000.000.000 m³ su akıtmaktadır.

2. İKLİM VE BİTKİ ÖRTÜSÜ

2.1. İklim

Bartın'da yazları sıcak, kışları serin geçen Ilıman Deniz İklimi (Karadeniz İklimi) hüküm sürmektedir. Denize yakınlığı ve pek yüksek olmayan dağ sıralarının kıyıya paralel oluşu, genellikle kıyı şeridi üzerinde sıcaklık farklarının azalmasına, nemin artmasına ve balkanlardan gelen hava kütlelerinin etkisine neden olmaktadır.

İlde Ölçülen Bazı Meteorolojik veriler(1960-2013)

□ Ölçülen en yüksek sıcaklık	42,8 C°	13.07.2000
□ Ölçülen en düşük sıcaklık	-18,6 C°	23.02.1985
□ Günlük ölçülen en yüksek yağış	161,1 kg/m ²	07.08.1970
□ Ölçülenen yüksek kar kalınlığı	109,0 cm	03.01.1993
□ Ölçülen en yüksek rüzgâr hızı	117,0 km/saat	12.08.2012
□ Hakim Rüzgar Yönü	N	

2013 Yılı

- Ortalama Sıcaklık 13,4 C°
- En Yüksek Sıcaklık ve Günü 34,9 C° 31.05.2013
- En Düşük Sıcaklık ve Günü -8,2 C° 12.12.2013
- Toplam Yağış Miktarları 1106,4 mm
- Yağışlı Gün Sayısı 133
- Ortalama Nem(%) 79

2.2. Bitki Örtüsü (Florası)

Bartın'daki ormanlık alanlar, bitki ve ağaç türü zenginlikleri ile yaban hayvanları yönünden Türkiye'nin en zengin ormanlık alanlarındanıdır.

Bu itibarla; Kastamonu ve Bartın il sınırları içinde bulunan Küre Dağları'nın batı kesimi, Bakanlar Kurulu kararı ile Kastamonu-Bartın-Küre Dağları Milli Parkı olarak kabul edilmiştir. Bu olgu bölgede başta dağ turizmi olmak üzere yeni bir turizm potansiyelinin doğmasına olanak sağlamıştır. Ormanların geçmişten gelen zenginliğini korumak ve geleceğe daha zengin orman kaynakları bırakabilmek için yoğun bir çalışma yapılmaktadır. Bu çalışmalar genellikle Bartın ve yöresinin yeşilliğini korumayı amaçlamaktadır.

Bartın'ın bitki örtüsünde geniş yer tutan ormanlar genellikle yayvan ve iğne yapraklı ağaçlardan oluşur. Sahil boyunca 600 m. yüksekliğe kadar olan alanın karakteristik ağaçları; meşe, kayın ve gürgendir. Sahilden içeride ve 1500 metreden yüksek kesimlerde; kayın, kestane, köknar ve çam türleri; sahil şeridinde ise ceviz, kestane ve fındık plantasyonları yaygındır. (Son yıllarda mandalina-portakal-kivi yetiştiriciliği de bu plantasyon içinde yerini almaya başlamıştır.)

Toprak karakteri ve iklimi bağ-bahçe tarımına uygun olan yörenin ürün deseni arasında; tarla ürünleri ile sebze ve meyve türlerinin hemen hemen tümü sayılabilmektedir.

Ayrıca; son yıllarda adına festival düzenlenen kaliteli çilek yetiştiriciliği dikkat çekmektedir.

2.3. Yaban Hayatı (Faunası)

Bartın'ın Faunasını; çift yaşamlılar, sürüngenler, memeliler ve kuşlar oluşturur.

Çift yaşamlılardan: kurbağa çeşitleri ve şeritli semender

Sürüngenlerden: keler, kertenkele, yılan ve kaplumbağa

Memelilerden: kurt, çakal, gelincik, porsuk, tilki, ağaç sansarı, sincap, kirpi, köstebek, yedi uyur, fare çeşitleri, boz ayı, yabani domuz, tavşan, karaca ve yarasa türleri sayılabilmektedir.

Kuş çeşitleri: leylek, atmaca, doğan, baykuş, şahin, alakarga, saksağan, üveyik, guguk kuşu, kukumav, puhu, saka, serçe, çam, ağaçkakan, bıldırcın, kınalı keklik, sülün, çulluk, karatavuk yer alır.

3. NÜFUS DURUMU

Bartın ilinin nüfusu 31.12.2013 TÜİK Adrese Dayalı Nüfus Kayıt Sistemine göre **189.139**'dur. Nüfusun % **49,39**'unu **93.422** kişi ile **erkekler**, % **50,61**'ini **95.717** kişi ile **kadınlar** oluşturmaktadırlar.

31.12.2013 BARTIN İL GENELİ NÜFUSUN CİNSİYETE GÖRE DAĞILIMI 189.139

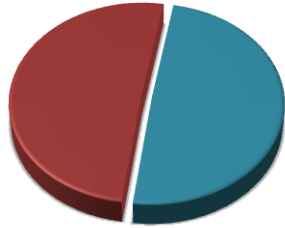

■ ERKEK NÜFUSU; 93.422; %49,39

■ KADIN NÜFUSU; 95.717; %50,61

Şehir Nüfusu: İlçe Merkezleri, Köy Nüfusu: Belde ve Köyler

2013 ADNKS 'ne göre Nüfusun %**38,59**'u (72.995) Şehirde, %**61,41**'i (116.144) kırsal kesimde yaşamaktadır.

31.12.2013 BARTIN İL GENELİ NÜFUS DURUMU 189.139

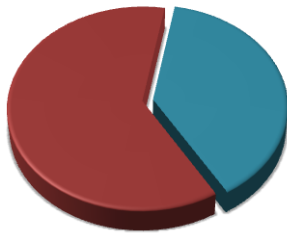

■ ŞEHİR NÜFUSU; 72.995; %38.59

■ BELDE+KÖY NÜFUSU; 116.144; %61,41

3.1. Bartın İli Genel Nüfus Durumu

YERLEŞİM YERLERİ		2013	2012	2011	2010	2000
BARTIN	ŞEHİR	61.289	56.557	54.555	52.470	35.992
	BELDE/KÖY NÜFUSU	82.984	86.705	87.247	88.723	94.500
	TOPLAM	144.273	143.262	141.802	141.193	130.492
AMASRA	ŞEHİR	6.640	6.601	6.359	6.450	6.338
	BELDE/KÖY NÜFUSU	8.701	8.683	8.784	8.914	9.784
	TOPLAM	15.341	15.284	15.143	15.364	16.122
KURUCAŞİLE	ŞEHİR	1.826	1.738	1.696	1.744	2.074
	BELDE/KÖY NÜFUSU	5.233	5.472	5.626	5.809	6.668
	TOPLAM	7.059	7.210	7.322	7.553	8.742
ULUS	ŞEHİR	3.240	3.255	3.246	3.320	3.598
	BELDE/KÖY NÜFUSU	19.226	19.425	19.778	20.328	25.224
	TOPLAM	22.466	22.680	23.024	23.648	28.822
BARTIN GENEL TOPLAMI	ŞEHİR	72.995	68.151	65.856	63.984	48.002
	BELDE/KÖY NÜFUSU	116.144	120.285	121.435	123.774	136.176
	TOPLAM	189.139	188.436	187.291	187.758	184.178

31.12.2013 TÜİK ADNKS SONUÇLARI (Şehir Nüfusu: İl/İlçe Merkezleri, Belde+Köyler)

3.2. Bartın Şehir, Belde ve Köy Nüfus Durumu

YERLEŞİM YERLERİ		2013	2012	2011	2010	2000
BARTIN	İLÇE MERKEZİ	61.289	56.557	54.555	52.470	35.992
	ARIT BELDESİ	-	1.909	1.673	1.809	1.722
	KOZCAĞIZ BELDESİ	6.487	5.554	5.455	5.486	4.916
	HASANKADI BELDESİ	2.073	2.072	2.053	2.139	1.896
	KÖY NÜFUSU	74.424	77.170	78.066	79.289	85.966
	TOPLAM	144.273	143.262	141.802	141.193	130.492
AMASRA	İLÇE MERKEZİ	6.640	6.601	6.359	6.450	6.338
	KÖY NÜFUSU	8.701	8.683	8.784	8.914	9.784
	TOPLAM	15.341	15.284	15.143	15.364	16.122
KURUCAŞİLE	İLÇE MERKEZİ	1.826	1.738	1.696	1.744	2.074
	KÖY NÜFUSU	5.233	5.472	5.626	5.809	6.668
	TOPLAM	7.059	7.210	7.322	7.553	8.742
ULUS	İLÇE MERKEZİ	3.240	3.255	3.246	3.320	3.598
	ABDİPAŞA	2.605	2.609	2.731	2.750	2.717
	KUMLUCA	2.250	2.225	2.202	2.261	2.892
	KÖY NÜFUSU	14.371	14.591	14.845	15.317	19.615
	TOPLAM	22.466	22.680	23.024	23.648	28.822
GENEL TOPLAM	ŞEHİR NÜFUSU *	72.995	68.151	65.856	63.984	48.002
	BELDE NÜFUSU **	13.415	14.369	14.114	14.445	14.143
	KÖY NÜFUSU ***	102.729	105.916	107.321	109.329	122.033
	TOPLAM	189.139	188.436	187.291	187.758	184.178

Not: Arıt Belediyesinin 01.04.2014 tarihinden itibaren tüzel kişiliği kaldırılıp, belediye kapatılacaktır.

31.12.2013 TÜİK ADNKS Sonuçları

(*) Bartın, Amasra, Kurucășile, Ulus İlçe Merkezleri Nüfusu.

(**) Abdipaşaa, Arıt, Kumluca, Kozcağız, Hasankadı Belde Merkezleri Nüfusu.

(***) Belediye Teşkilatı Olmayan Yerleşim Yerleri Nüfusu

3.3. Nüfus Hareketleri Genel Değerlendirme

İLÇELER	Yıllara Göre Nüfus Artış Oranları %			
	2009-2010	2010-2011	2011-2012	2012-2013
Merkez İlçe*	1,61	3,97	3,67	8,37
Merkez	0,15	0,43	1,03	0,71
Amasra	-0,76	-1,44	0,93	0,37
Kurucaşile	-1,55	-3,06	-1,53	-2,09
Ulus	-2,74	-2,64	-1,49	-0,94
İl Geneli	-0,37	-0,25	0,61	0,37

İPKM

Güncelleme: 31.12.2013

*Bartın Belediye Hudutları

İLÇELER	Kırsal Nüfus Artış Oranları %			Kentsel Nüfus Artış Oranları %		
	2010-2011	2011-2012	2012-2013	2010-2011	2011-2012	2012-2013
Merkez	-1,66	-0,62	-4,29	3,97	3,67	8,37
Amasra	-1,46	-1,15	0,21	-1,41	3,81	0,59
Kurucaşile	-3,15	-2,74	-4,37	-2,75	2,48	5,06
Ulus	-2,71	-1,78	-1,02	-2,23	0,28	-0,46
Toplam	-1,89	-0,95	-3,44	2,93	3,48	7,11

Kırsal Nüfus Belde ve Köyler, Kentsel Nüfus: İlçe Merkezleri

İPKM Güncelleme: 31.12.2013

Nüfus düşüşü (2013) büyük bir ölçüde kırsal kesimde gerçekleşmiştir.

BELEDİYELER	Belediyelerin Nüfus Artış Oranları %		
	2010-2011	2011-2012	2012-2013
Bartın	3,97	3,67	8,37
Arıt	-7,52	14,11	
Kozcağız	-0,57	1,81	16,8
Hasankadı	-4,02	0,93	0,05
Amasra	-1,41	3,81	0,59
Kurucaşile	-2,75	2,48	5,06
Ulus	-2,23	0,28	-0,46
Abdipaşa	-0,69	-4,47	-0,15
Kumluca	-2,61	1,04	1,12
Toplam	1,96	3,1	4,7

İPKM

Güncelleme: 31.12.2013

2012 yılına göre ilimiz belediyelerinden en fazla nüfus artışı **%16,8** ile Kozcağız Beldesi'nde görülmekte olup, ilimizdeki belediyelerinin nüfusu **%4,7** oranında artış göstermiştir.

(Arıt Belediyesinin 01.04.2014 tarihinden itibaren tüzel kişiliği kaldırılıp, belediye kapatılacaktır.)

3.4. İlin Nüfus yoğunluğu (Kişi)

Yerleşim Yerleri	Yüzölçümü Km ²	Nüfusu	2000	2010	2011	2012	2013
Bartın Merkez	1.191	144.273	113	123	127	124	121
Amasra	127	15.341	134	128	90	127	121
Kurucaşile	172	7.059	55	48	52	45	41
Ulus	730	22.466	41	33	41	32	31
İl Geneli	2.220	189.139	86	88	89	88	85

İPKM Güncelleme: 31.12.2013

Kilometrekareye düşen kişi sayısı il genelinde 85 ve il merkezinde 121 iken; Amasra'da 121, Kurucaşile'de 41, Ulus 'da ise 31 kişidir.

3.5. Yıllar İtibari İle Kadın ve Erkek Nüfusu Karşılaştırması

CİNSİYET	2000	2010	2011	2012	2013
KADIN	87.211	91.953	91.841	95.514	95.717
ERKEK	96.967	95.805	95.450	92.922	93.422
İl Geneli	184.178	187.758	187.291	188.436	189.139

Kaynak: TÜİK Güncelleme: 31.12.2013

3.6.Yıllar itibari İle Bartın Nüfus Hareketleri

YILLAR :	2010	2011	2012	2013
Doğum	2.583	2.504	2.352	2.354
Ölüm	1.344	1.401	1.371	1.271
Evlenme	1.730	1.524	1.550	1.530
Boşanma	307	328	286	310

İl Nüfus ve Vatandaşlık Müdürlüğü Güncelleme: 31.12.2013

3.7. İlçelere göre Nüfus Hareketleri

2013	Merkez	Amasra	Kurucaşile	Ulus	Toplam
Doğum	1972	129	74	179	2354
Ölüm	1023	53	53	142	1271
Evlenme	1147	117	57	209	1530
Boşanma	255	24	-	31	310

İl Nüfus ve Vatandaşlık Müdürlüğü (01.01.2013-06.12.2013)

4. İDARİ DURUM

Bartın ili 7 Eylül 1991 tarihinde 28.08.1991 tarih ve 3760 sayılı kanunla Türkiye'nin 74. İli hüviyetine kavuşmuştur.

İlimizin Merkez, Amasra, Ulus, Kurucaşile olmak üzere 4 İlçesi Arıt, Kozcağz, Kumluca, Abdipaşa ve Hasankadı Beldeleriyle birlikte toplam 9 Belediye ve 260 Köyü vardır. 31.12.2013 ADNKS'ye göre nüfusu toplam 189.139 'dur.

Not: Arıt Belediyesinin 01.04.2014 tarihinden itibaren tüzel kişiliği kaldırılıp, belediye kapatılacaktır.

4.1. İdari Teşkilat Dağılımı

İlçeler	Belediyeler İlçe / Belde	Belediye Sayısı	Mahalle Sayısı	Köy Sayısı	Birlik Sayısı		
					Köy.Hiz.G. Birliği	Belediye Birliği	İçme suyu Birlikleri
Merkez	Bartın	4	18	81	1	1	1
	Arıt		5	12			
	Kozcağız		4	40			
	Hasankadı		4				
	Toplam		31	133	1		1
Amasra	Amasra	1	5	30	1		
Kurucaşile	Kurucaşile	1	4	28	1		
Ulus	Ulus	3	5	49	1	1	1
	Abdipaşa		4				
	Kumluca		3	20			
	Toplam		21	127	3		1
İl Geneli Toplam		9	52	260	4	1	2

(*)Bağlı Köy Sayıları Dahil

Not: Arıt Belediyesinin 01.04.2014 tarihinden itibaren tüzel kişiliği kaldırılıp, belediye kapatılacaktır.

Kaynak: İl Mah. İd.Md. 31.12.2013

5. SOSYAL DURUM

Yöre insanı, toplumsal değişimden etkilenmekle birlikte gelenek ve göreneklerini, halk oyunları ve müziğini, giyimini, el sanatlarını, mutfak kültürünü ve yöresel şiveyi günümüze kadar taşımıştır. Gelenek ve göreneklerin en çarpıcı örnekleri, Garıla Pazarı ile uzun yıllar anılarda yaşayıp dilden dile dolaşan Bartın düğünleri ve topluca kutlanan dini bayramlarda görülmektedir.

İnanışlar, gemi atması töreni, yöresel giyim-kuşam, el işlemleri, telkırma, dokumacılık, ağaç oymacılığı (çekicilik), gemi yapımıcılığı, taş sac yapımı, yöre mutfağı, yerel etkinlikler ve kutlama günleri gibi aktiviteler ve sosyal öğeler ilin canlı kültür hayatının önemli parçaları olarak göze çarpmaktadır.

5.1. Dernek Faaliyetleri

Bartın İlinde 141 sosyal amaçlı, 54 dini amaçlı, 54 sportif amaçlı ve 3 kültürel amaçlı dernek olmak üzere toplam **252** dernek bulunmaktadır. Dernek üye sayısı il genelinde **18.254** kişidir.

5.1.1. Kuruluş Amaçlarına Göre Dernek Dağılımı ve Üye Sayıları

İlçeler	Sosyal Amaçlı Dernek		Dini Amaçlı Dernek		Sportif Amaçlı Dernek		Kültürel Amaçlı Dernek		Genel Toplam	
	Sayısı	Üye Sayısı	Sayısı	Üye Sayısı	Sayısı	Üye Sayısı	Sayısı	Üye Sayısı	Sayısı	Üye Sayısı
İl Merkezi	79	9.800	12	266	40	2.056	3	117	134	12.239
İl Merkezi Köyleri	20	898	25	764	2	139	0	0	47	1.801
Amasra İlçesi	12	620	4	156	4	430	0	0	20	1.204
Ulus İlçesi	24	1.960	8	147	5	367	0	0	37	2.474
Kurucaşile İlçesi	6	198	5	154	3	184	0	0	14	536
Toplam	141	13.476	54	1.485	54	3.176	3	117	252	18.254

Kaynak: İl Dernekler Müdürlüğü

Güncelleme: 31.12.2013

5.2. İlçelere Göre Dernek Üye Sayıları

İlçeler	Üye Sayıları
Bartın /Merkez	14.040
Amasra	1.204
Ulus	2.474
Kurucaşile	536
Toplam	18.254

Kaynak: İl Dernekler Müdürlüğü

Güncelleme: 31.12.2013

5.3. Sportif Faaliyetler:

Spor Kulüpleri Sayıları

Yıllar	İhtisas	Müessese	Spor Kulübü	Okul Kulübü	Toplam
2008	4	2	21	2	29
2009	4	2	22	3	31
2010	2	4	25	3	34
2011	1	6	24	3	34
2012	1	6	24	4	35
2013	1	6	25	4	36

Kaynak: Gençlik Hizmetleri ve Spor İl Müdürlüğü

Güncelleme: 31.12.2013

Lisanslı Sporcu Sayısı	
Bayan	2.700
Erkek	9.224
Toplam	11.924

Lisanslı Futbolcu Sayısı
1.215
Meb Sporcu Sayısı
3.144

Kaynak: Gençlik Hizmetleri ve Spor İl Müdürlüğü

Güncelleme: 31.12.2013

5.4. İli ve İlçelerinde Bulunan Spor Tesisleri

İLÇELER	Futbol Sahası (Çim)	Futbol Sahası (Toprak)	Spor Salonu	Gençlik Merkezi	Semt Sahası (Vol-bas.)	Tenis Kortu	Kamp Eğitim Tesisleri
Merkez	2	1	1	1	1	3	
Amasra		1	1				
Ulus		1					
Kurucaşile		1					1(45 Yataklı)
Kozcağız							
Genel Toplam	2	4	2	1	1	3	1

Kaynak: Gençlik Hizmetleri ve Spor İl Müdürlüğü

Güncelleme: 31.12.2013

5.5. Sosyal Hizmetler

5.5.1. 75.Yıl Huzur Evi

Yatak Kapasitesi: 26

Koruma ve Bakım Altında Bulunan:

Bayan: 9

Erkek:17

Hizmet Verilen :

Ücretli:16

Ücretsiz:12

Sırada Bekleyen Yaşlı Sayısı: 6

Personel Bilgileri: 11 kadrolu personel, 12 özel hizmet alımı ve bunun dışında araç kiralama yoluyla aracıyla birlikte 1 şoför personeli olmak üzere toplam 24 personel görev yapmaktadır.

Durum	Yıllar					
	2008	2009	2010	2011	2012	2013
Sırada Bekleyen Yaşlı Sayısı	10	8	5	-	2	6
Korunma ve Bakım Altında Bulunan Yaşlı Sayısı	29	26	29	27	29	26

Kaynak: Aile ve Sosyal Politikalar İl Müdürlüğü

Güncelleme: 31.12.2013

5.5.2. Çocuk Yuvası (Gözde Birsöz)

Kapasite: 69

Hizmet verdiği Yaş Grubu:0-6

Kayıtlı Çocuk:21

Yuvada Fiilen Bakılan Çocuk:13

Koruma ve Bakım İçin Sırada Bekleyen Çocuk: -

Personel Bilgileri: 10 kadrolu personel, 11 özel hizmet alımı personeli olmak üzere toplam 21 personel görev yapmaktadır.

Çocuk Yuvası	Yıllar					
	2008	2009	2010	2011	2012	2013
Evlat Edindirilen Çocuk	10	8	6	9	4	9
Koruyucu Aile Yanında Bakılan Çocuk	4	4	4	3	5	8
Korunma Altına Alınan Çocuk	13	12	14	21	11	7
Engelli Bakım Ücretinden Yararlanan Engelli	573	943	1147	1328	1478	1486
Korunma ve Bakım Altında Bulunan Engelli	0	0	0	0	0	1
Ayni-Nakdi Yardımla Aile Yanına Döndürülen Çocuk	3	8	0	0	0	0
Ayni Nakdi Yardımdan Yararlanan Çocuk	146	25	55	41	50	69

Kaynak: Aile ve Sosyal Politikalar İl Müdürlüğü

Güncelleme: 31.12.2013

5.5.3. Korunma ve bakım Altında bulunan Özürlü: Kuruluşumuzda, Aile ve Sosyal Politikalar İl Müdürlüğümüzün 29.11.2013 tarih ve 616 sayılı oluru ile Engelli İlk Kabul ve Müdahale Birimi oluşturulmuştur. 2 kişilik kapasitesi olan birimde şu an 1 kadın yaşlı kalmaktadır.

2013 yılında korunma altına alınma talebiyle Müdürlüğümüze 3 engelli müracaatı olmuştur. Bu müracaatçılardan 1 tanesi Özel Bakım Merkezlerine yerleştirilmiştir. İki tanesinin ise işlemleri devam etmektedir.

Türkiye İstatistik Kurumu kayıtlarına göre; 2000 yılı genel nüfus sayımında ilimizde yaşayan toplam engelli nüfusun sayısı 5477 olarak tespit edilmiştir. Bu sayının 3023' ü erkek, 2454' ü ise kadındır. Konu ile ilgili olarak İl Milli Eğitim Müdürlüğünün yapmış olduğu engelli envanterin de ilimizde yaşayan toplam engelli sayısı 2661 olarak belirlenmiştir. Ayrıca İl Sağlık Müdürlüğünün yapmış olduğu engelli envanteri çıkarma çalışmasında ise ilimizde yaşayan toplam engelli nüfus sayısı 2087 olarak tespit edilmiştir.

5.5.4. Aile ve Sosyal Politikalar İl Müdürlüğüne Yapılan Yardımlar

2011 Yılında Yapılan Yardımlar: 01.01.2011-31.12.2011 tarihleri içerisinde, aylık değişimler göstermekle birlikte (yardım süresi bitenler, yeni yardım başlatılanlar dahil) maksimum 43 aile süreli yardımla desteklenmiştir. Desteklenen bu ailelere toplam; 256.988,83 TL Sosyal Yardım yapılmıştır.

2012 Yılında Yapılan Yardımlar: 01.01.2012-31.12.2012 tarihleri içerisinde, aylık değişimler göstermekle birlikte (yardım süresi bitenler, yeni yardım başlatılanlar dahil) maksimum 42 aile süreli yardımla desteklenmiştir. Desteklenen bu ailelere toplam; 270.091,35 TL Sosyal Yardım yapılmıştır.

2013 Yılında Yapılan Yardımlar: 01.01.2013-31.12.2013 tarihleri içerisinde, aylık değişimler göstermekle birlikte (yardım süresi bitenler, yeni yardım başlatılanlar dahil) maksimum 61 aile süreli yardımla desteklenmiştir. Desteklenen bu ailelere toplam; 314.915,05 TL Sosyal Yardım yapılmıştır.

2011 Yılında Engelli Bakım Hizmeti: 01.01.2011-31.12.2011 tarihleri içerisinde; 1328 engellimize 8.683.066,14 TL engelli evde bakım ücreti ödenmiştir.

2012 Yılında Engelli Bakım Hizmeti: 01.01.2012-31.12.2012 tarihleri içerisinde; 1478 engelli 10.813.166,32TL özürlü evde bakım ücreti ödenmiştir.

2013 Yılında Engelli Bakım Hizmeti: 01.01.2013-31.12.2013 tarihleri içerisinde; 1486 engellimize 1.076.018,93 TL engelli evde bakım ücreti ödenmiştir.

Yıllar	İstismara Uğramış 17 Yaş ve Altındaki Çocuk Sayısı	17 Yaş ve Altındaki Toplam Çocuk Sayısı	İstismara Uğramış Çocuk Oranı (Binde)
2008	33	47.274	0,70
2009	28	47.261	0,59
2010	29	46.887	0,61
2011	28	46.887	0,59
2012	23	46.887	0,49
2013	26	46.887	0,55

Kaynak: Aile ve Sosyal Politikalar İl Müdürlüğü

Güncelleme: 31.12.2013

5.5.6. İntihar Hızı Ve İntihara Teşebbüs Sayısı

Y I L L A R	Kendi İstemleriyle Yaşamına Son Verenlerin Sayısı Ve Hızı																				
	17 yaş ve altı KADIN nüfusu (Sayı)	17 yaş ve altı intihar eden KADIN sayısı	17 yaş ve altı KADIN intihar hızı (Yüz bin)	17 yaş ve altı ERK EK nüfusu (Sayı)	17 yaş ve altı intihar eden ERK EK sayısı	17 yaş ve altı ERK EK intihar hızı (Yüz bin)	17 yaş ve altı TOPLAM nüfusu (Sayı)	17 yaş ve altı intihar eden TOPLAM sayısı	17 yaş ve altı TOPLAM intihar hızı (Yüz bin)	18 yaş ve üstü KADIN nüfusu (Sayı)	18 yaş ve üstü intihar eden KADIN sayısı	18 yaş ve üstü KADIN intihar hızı (Yüz bin)	18 yaş ve üstü ERK EK nüfusu (Sayı)	18 yaş ve üstü intihar eden ERK EK sayısı	18 yaş ve üstü ERK EK intihar hızı (Yüz bin)	18 yaş ve üstü TOPLAM nüfusu (Sayı)	18 yaş ve üstü intihar eden TOPLAM sayısı	18 yaş ve üstü TOPLAM intihar hızı (Yüz bin)	Kendi istemleriyle yaşamına son veren kişi sayısı	İldeki TOPLAM nüfus (Sayı)	İntihar hızı (Yüz bin)
2005	26.731	0	0,00	26.249	0	0,00	52.980	0	0,00	59.782	3	5,02	51.560	6	11,64	111.342	9	8,08	9	164.323	5,48
2006	25.966	0	0,00	25.497	0	0,00	51.463	0	0,00	58.066	6	10,33	50.081	13	25,96	108.147	19	17,57	19	159.610	11,90
2007	23.376	1	4,28	23.898	1	4,18	47.274	2	4,23	69.971	4	5,72	64.886	7	10,79	134.857	11	8,16	13	182.131	7,14
2008	23.377	0	0,00	23.884	0	0,00	47.261	0	0,00	71.572	2	2,79	66.535	10	15,03	138.107	12	8,69	12	185.368	6,47
2009	23.182	1	4,31	23.705	0	0,00	46.887	1	2,13	72.459	3	4,14	69.103	5	7,24	141.562	8	5,65	9	188.449	4,78
2010	22.664	1	4,41	23.301	0	0,00	45.965	1	2,18	73.141	4	5,47	68.652	4	5,83	141.793	8	5,64	9	187.758	4,79
2011	22.664	0	0	23.301	0	0	45.965	0	0	73.141	2	2,73	68.652	6	9	141.793	4	3	8	187.758	4
2012	22.042	0	0	22.737	0	0	44.779	0	0	74.834	0	0	71.717	3	4	146.551	3	2	3	188.436	2
2013	21.525	0	0	22.354	0	0	43.879	0	0	73.989	5	5	70.568	8	11,34	144.557	12	8,30	12	188.436	6,37

Kaynak: İl Sağlık Müdürlüğü

Güncelleme: 31.12.2013

YILLAR	İntihara Teşebbüs Sayıları						
	17 yaş ve altı intihara teşebbüs eden KADIN	17 yaş ve altı intihara teşebbüs eden ERKEK	17 yaş ve altı intihara teşebbüs eden TOPLAM	18 yaş ve üstü intihara teşebbüs eden KADIN	18 yaş ve üstü intihara teşebbüs eden ERKEK	18 yaş ve üstü intihara teşebbüs eden TOPLAM	İntihara teşebbüs eden TOPLAM
2004	17	9	26	59	19	78	104
2005	37	10	47	138	35	173	220
2006	28	7	35	141	53	194	229
2007	28	11	39	146	30	176	215
2008	39	9	48	145	50	195	243
2009	65	11	76	155	75	230	306
2010	63	7	70	180	85	265	335
2011	72	8	80	145	66	211	291
2012	55	12	67	144	62	206	273
2013	31	4	35	144	58	202	237

Kaynak: İl Sağlık Müdürlüğü

Güncelleme: 31.12.2013

İNTİHARA TEŞEBBÜS SAYISI

- 17 Yaş ve Altı intihara teşebbüs eden KADIN: 31 ■ 17 Yaş ve Altı intihara teşebbüs eden ERKEK: 4
■ 18 Yaş ve Üstü intihara teşebbüs eden KADIN: 144 ■ 18 Yaş ve Üstü intihara teşebbüs eden ERKEK: 58

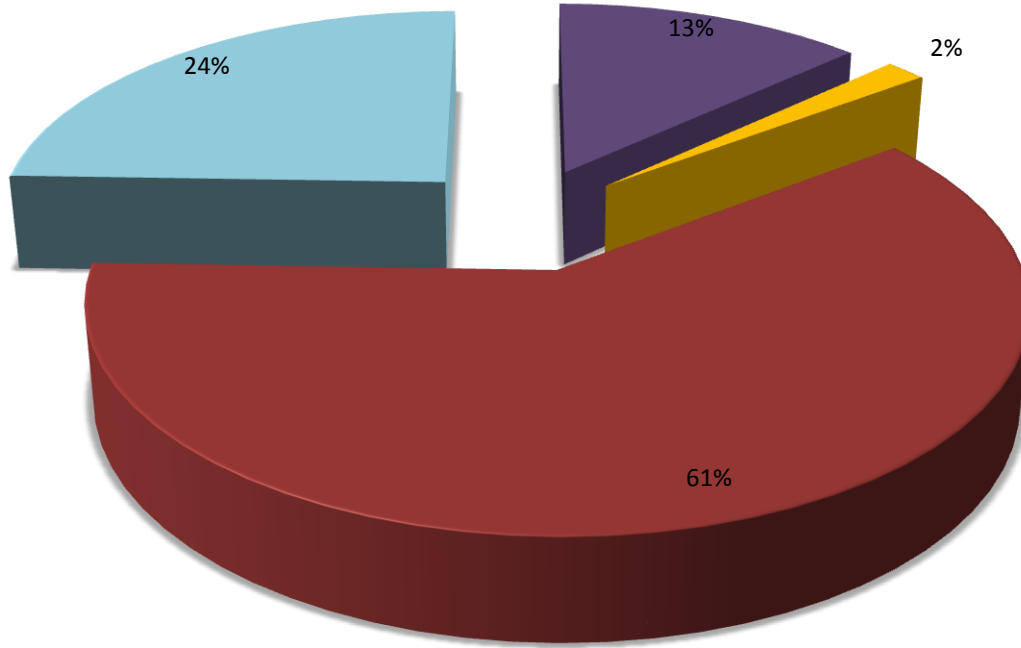

5.6. SYDV vakfı Yardımları.

2013 yılı sonu itibari ile 11.700 kişiye 2.551.730-TL nakdi ve 3.243 kişiye ise 1.561.737-TL ayni yardım yapılmıştır.

Nakdi Yardımlar				Ayni Yardımlar	
Yıllar	İlçeler	Kişi Sayısı	Tutarı (TL)	Kişi Sayısı	Tutarı (TL)
2011	Bartın	8.119	1.133.047,67	11.519	1.207.439,17
	Ulus	2.084	348.940,00	1.090	130.908,00
	Amasra	1.939	238.620,00	1.320	171.386,27
	Kurucaşile	741	145.030,00	648	86.066,79
	Toplam	12.883	1.865.637,67	14.577	1.595.800,23
2012	Bartın	8.232	2.232.550	1.662	888.497
	Ulus	1.488	476.785	269	39.213,85
	Amasra	801	1.015.705	700	297.360
	Kurucaşile	889	265.663	19	14.440
	Toplam	11.410	3.990.703	2.650	1.239.511
2013	Bartın	8.578	1.223.580	1.653	899.065
	Ulus	1.533	567.905	1.227	474.455
	Amasra	761	337.360	352	172.680
	Kurucaşile	828	422.885	11	15.537
	Toplam	11.700	2.551.730	3.243	1.561.737

Kaynak: SYDV(Tüm harcama toplamları)

Güncelleme: 31.12.2013

Kömür Yardımları

İlçeler	2013		2012		2011		2010	
	Miktar (Ton)	Aile Sayısı	Miktar (Ton)	Aile Sayısı	Miktar (Ton)	Aile Sayısı	Miktar (Ton)	Aile Sayısı
Bartın	1.653	2.730	2.076	1.661	1.592	1.990	2.085	1.760
Ulus	961	961	750	756	750	750	550	515
Amasra	350	350	350	350	350	350	350	352
Kurucaşile	286	350	322	245	315	210	190	334
Toplam	3.250	4.391	3.498	3.012	3.007	3.300	3.175	2.961

Kaynak: SYDV

Güncelleme : 31.12.2013

Şartlı Nakit Transferleri Eğitim Yardımları

2013	Tutarı (TL)	Yararlanıcı (Kişi)
Merkez	185.915,00	869
Amasra	2.135,00	4
Kurucaşile	37.755,00	146
Ulus	65.240,00	142
Toplam	2.910.045,00	1.161

Kaynak: SYDV

Güncelleme: 31.12.2013

5.7. Belediyelerce Yapılan Yardımlar

Yakacak Yardımları

Yardımları Yapan Belediye	Kömür Miktarı (Ton)	Yararlanıcı Sayısı (Aile)
Amasra Belediyesi	0,5	1
Toplam	0,5	1

Kaynak: İl, İlçe ve Belde Belediyeleri

Güncelleme: 31.12.2013

Belediyelerce Yapılan Diğer Yardımlar

Yapılan Yardım Türü	Yardımları Yapan Kurum	Yararlanıcı Sayısı (Kişi)	Tutarı (TL)
Asker Ailesi Yardımı	Bartın Belediyesi	60	31.380,00
Asker Ailesi Yardımı	Amasra Belediyesi	2	1.080,00
Asker Ailesi Yardımı	Ulus Belediyesi	3	1.645,00
Asker Ailesi Yardımı	Kozcağz Belediyesi	4	2.595,00
Gıda Yardımı	Amasra Belediyesi	210	8.009,82
Gıda Yardımı	Bartın Belediyesi	1000	65.007,65
Öğrenci Yardımı	Amasra Belediyesi	500	5.497,44
Bilgisayar Yardımı	Amasra Belediyesi	Okul	9.740,90
Futbol Malzemesi Yardımı	Amasra Belediyesi	Okul	4.700,00

Kaynak: İl, İlçe ve Belde Belediyeleri

Güncelleme 31.12.2013

5.8. Vakıflar Bölge Müdürlüğünce Yapılan Yardımlar.

İlimizde 2013 yılında Vakıflar Bölge Müdürlüğünce 837 kişiye toplam 299.256 TL. 'lık nakdi ve aynı yardım yapılmıştır.

YILLAR	Nakdi Yardımlar		Aynı Yardımlar	
	Kişi Sayısı	Tutarı (TL)	Kişi Sayısı	Tutarı (TL)
2012	140	120.216	700	157.205,28
2013	137	128.844	700	170.412

Kaynak: Vakıflar Bölge Müdürlüğü

Güncelleme: 31.12.2013

Yardım Türleri:

YILLAR	Yapılan Yardım Türü	Yararlanıcı Sayısı (Kişi)	Tutarı (YTL)
2012	Kuru Gıda Yardımı	700	157.205,28
	Öğrenci Bursu	129	69.660,00
	Muhtaç Maaşı	11	50.556,00
	TOPLAM		
2013	Öğrenci Bursu	129	69.660,00
	Barınma Yardımları	-	-
	Yemek Yardımı	-	-
	Muhtaç Maaşı	8	59.184,00
	Gıda Yardımı	700	170.412,00
	TOPLAM		

Kaynak: Vakıflar Bölge Müdürlüğü

Güncelleme: 31.12.2013

5.9. İlde Kurulu Bulunan Vakıflar

S.No	İlçesi	Vakfın Adı	Kur. Tarihi	Vakıf Başkanı	Vakıf Üye Sayısı
1	Merkez	Sos. Yard. ve Day. Vakfı	30.07.1986	Vali	13
2	Amasra	Sos. Yard. ve Day. Vakfı	16.02.1989	Kaymakam	11
3	Ulus	Sos. Yard. ve Day. Vakfı	30.07.1986	Kaymakam	110
4	Kurucaşile	Sos. Yard. ve Day. Vakfı	30.07.1986	Kaymakam	11
5	Merkez	Bartın Hizm. Kalk. Vakfı	21.09.1992	Vali	5
6	Ulus	Ulus'a Hizmet Vakfı	08.06.1990	Ziya ÇELİK	7
7	Merkez	Bartın Eğitim Vakfı	06.04.2011	Ramazan ARSLAN	13

Kaynak: Vakıflar Bölge Müdürlüğü

Güncelleme: 31.12.2013

Vakıf Sayısı, Üye Sayısı

YILLAR	Vakıf Sayısı	Vakıf Üye Sayısı	Vakıf Başına Düşen Üye Sayısı
2012	7	70	10
2013	7	70	10

Kaynak: Vakıflar Bölge Müdürlüğü

Güncelleme: 31.12.2013

5.10. Bartın Vakıflara ait Emlak Bilgileri

İli	Mazbut		Bağış		Toplam		Genel Toplam
	Akar	Hayrat	Akar	Hayrat	Akar	Hayrat	
BARTIN	30	15	--	--	30	15	45

Kaynak: Vakıflar Bölge Müdürlüğü

Güncelleme: 31.12.2013

6. SAĞLIK

6.1. Bartın İlinde Sağlık Kurumları Bilgileri

Sağlık Kurumları Bilgileri		2010	2011	2012	2013
Sağlık Müdürlüğü		1	1	1	1
Kamu Hastaneler Birliği Genel Sekreterliği		-	-	1	1
İl Halk Sağlığı Müdürlüğü		-	-	1	1
İl Ambulans Servisi Başhekimliği		1	1	1	1
Komuta Kontrol Merkezi		1	1	1	1
Acil Yardım İstasyonu (Merkez İlçede 4, Diğer İlçelerde 3)		6	6	7	7
Devlet Hastanesi	Bartın Devlet Hastanesi	1	1	1	1
	Bartın Kadın Doğum ve Çocuk Hastanesi	1	-	-	-
İlçe Entegre Hastanesi	Ulus İlçe Entegre Hastanesi	-	1	1	1
İlçe Entegre Hastanesi	Amasra İlçe Devlet Hastanesi	-	-	-	1

Ağız ve Diş Sağlığı Merkezi	1	1	1	1
Halk Sağlığı Laboratuvarı	1	1	1	1
Verem Savaş Dispanseri	1	1	-	-
AÇSAP Merkezi	1	1	-	-
Toplum Sağlığı Merkezi	4	3	3	2
Aile Sağlığı Merkezi (Merkez İlçede 21, Diğer İlçelerde 9)	30	29	30	30

Kaynak: İl Sağlık Müdürlüğü

Güncelleme: 31.12.2013

İlde; **1** Devlet Hastanesi, **1** Ulus İlçe Entegre Hastanesi ve **1** Amasra Devlet Hastanesi olmak üzere toplam **3** hastane mevcuttur.

- İl genelinde; **3** hastanede **417** yatak mevcut olup, yatak işgal oranı **87,83** 'tür.
- Aile Hekimliği uygulaması ilimizde 01 Kasım 2007 tarihinde başlamıştır. (**60** Aile Hekimliği, **2** Toplum Sağlığı Merkezi).
- İl'de **62** Eczane, **7** adet 112 acil istasyonu (Merkez ilçe **4**, diğer ilçelerde **3** adet), **2** adet özel tıp merkezi, **12** adet özel muayenehane vardır.
- 1. Basamak sağlık kuruluşlarında **824.772** muayene yapılmıştır.
- **188.143** kişiye Sağlık Müdürlüğü **177** çalışanı ile sağlık hizmeti vermektedir.
- **188.143** kişiye Halk Sağlığı Müdürlüğü **301** çalışanı ile sağlık hizmeti vermektedir.
- **188.436** kişiye Kamu Hastaneleri Genel Sekreterliği 332'si hizmet alımları yolu ile olmak üzere **1.090** çalışanı ile sağlık hizmeti vermektedir.

31.12.2013 İtibari ile

- Yataklı tedavi kurumlarında toplam **725.962** hastaya poliklinik hizmeti verilmiştir.
- Hastanelerimizde **26.046** kişi yatmış, **474** hasta ölmüş, **25.949** hastanın tedavisi yapılarak taburcu edilmiştir
- Hastanelerimizde, **543 A grubu**, **1.524 B grubu**, **3.243 C grubu**, **6.350 D grubu**, **13.759 E grubu**, **909** diğer günübirlik olmak üzere toplam **26.328** ameliyat gerçekleştirilmiştir.

6.2 . Sağlığa İlişkin Genel Bilgiler

Sağlık Kurumunun Adı	Bulunduğu Yer	Sayısı	Yatak Sayısı	Yatak İşgal Oranı %
Bartın Devlet Hastanesi	Merkez İlçe	1	402	87,83
Bartın Ağız ve Diş Sağlığı Merkezi	Kavallar Mevkii	1	-	-
Amasra İlçe Devlet Hastanesi	Amasra	1	5	-
Ulus İlçe Entegre Hastanesi	Ulus	1	10	-
Toplam	İl Geneli	4	417	87,83

*Yatak İşgal Oranı Türkiye Ortalaması:

% 66,4

*Ortalama Yatış Günü

4,3

Kaynak: İl Sağlık Müdürlüğü, Kamu Hastaneler Bir. Gen. Sek.

Güncelleme: 31.12.2013

Sağlık Kurumunun Adı Bulunduğu Yer Sayısı

Kurum	Bulunduğu Yer	Sayısı
Verem Savaş Dispanseri	Merkez İlçe	1
AÇS ve AP Merkezi	Merkez İlçe	-
Halk Sağlığı Lab.	Merkez İlçe	1
Toplum Sağlığı Merkezi	İl Geneli	2
Aile Sağlığı Merkezi	İl Geneli	60
Köy Sağlık Evi	İl Geneli	31
Eczane Sayısı	Merkez İlçe	50
	Amasra	4
	Kurucaşile	2
	Ulus	6
	Toplam	62
Ambulans Sayısı	İl Geneli	24
112 Acil İstasyonu	Merkez İlçe	6
	Amasra	1
	Kurucaşile	1
	Ulus	2
	Toplam	10

Kaynak: İl Sağlık Müdürlüğü ve Halk Sağlığı Müdürlüğü

Güncelleme: 31.12.2013

6.3. İlde Sağlık Personeli Durumu

Unvan	Sağlık Bakanlığı			Özel Kurumlar	Toplam
	İl Sağlık Müdürlüğü	Halk Sağlığı Müdürlüğü	Kamu Hastaneler Birliği Genel Sekreterliği		
Uzman Dr. Sayısı	-	1	75	23	99
Pratisyen Dr. Sayısı	8	63	15	8	94
Diş Hekimi	-	4	17	-	21
Hemşire	1	56	263	10	330
Ebe	1	82	79	3	165
Diğer Sağlık Pers.	166	62	138	30	396
Toplam	177	268	587	74	1.105

Kaynak: İl Sağlık Müdürlüğü, Halk Sağlığı Müdürlüğü ve Kamu Hastaneler Birliği

Güncelleme: 31.12.2013

6.4. Muayenehane, Poliklinik, Laboratuar ve Özel Tıp Merkezleri Bilgileri

İlçe Adı	Özel Muayenehaneler	Özel Muayenehaneler (Diş)	Özel Poliklinik	Özel Laboratuar	Özel Teşhis Merkezleri	Özel Tıp Merkezi
Merkez	2	9	2	-	-	2
Amasra	-	-	-	-	-	-
Kurucaşile	-	-	-	-	-	-
Ulus	-	1	-	-	-	-
TOPLAM	2	10	2	-	-	2

Kaynak: İl Sağlık Müdürlüğü

Güncelleme: 31.12.2013

6.5. Sağlık sisteminde hekim başına ve yatak başına düşen kişi sayısı

Yıllar	Uzman ve pratisyen hekim sayısı	Uzman ve pratisyen hekim başına düşen kişi sayısı	İldeki fiili yatak sayısı	Yatak başına düşen kişi sayısı
2011	96	1.950	382	490
2012	105	1.783	388	480
2013	154	1.228	399	470

Kaynak: İl Sağlık Müdürlüğü

Güncelleme: 31.12.2013

Bebek Ölüm Hızı (binde)	
2011 Yılı	7,80
2012 Yılı	9,40
2013 Yılı	6,3

Türkiye Ortalaması (binde): 7,4

Kaynak: Kaynak: İl Sağlık Müdürlüğü

5 Yaş Altı Ölüm Hızı (binde)	
2011 Yılı	1,6
2012 Yılı	0,6
2013 Yılı	0,5

Türkiye Ortalaması (binde): 11,0 (TNSA2008)

Güncelleme: 31.12.2013

Sağlık Personeli ile Yapılan Doğumların Toplam Doğuma Oranı (%)	
2011 Yılı	99,80
2012 Yılı	99,90
2013 Yılı	100,00

Türkiye %'si 97

Kaynak: İl Sağlık Müdürlüğü Güncelleme: 31.12.2013

Düşük Doğum Ağırlıklı Bebek Oranı (Yüzde)	
2011 Yılı	4,20
2012 Yılı	3,40
2013 Yılı	3,0

Kaynak: İl Sağlık Müdürlüğü

Güncelleme: 31.12.2013

2. Basamak (Hastane) Verileri	2011	2012	2013
Toplam Müracaat sayısı	684.186	694.169	725.962
Kişi Başı Ortalama Müracaat Sayısı	3,6	3,7	3,85
Doktor Başına Düşen Hasta Muayene Sayısı	8.458	7628	8.066
Yatan Hasta Sayısı	21.958	24.886	26.032
Yatak Doluluk Oranı %	70	77,28	84,52
Yatan Hasta Ortalama Kalış Gün Sayısı	4,6	4,57	4,68
İl Dışı Hasta Sevk Sayısı	12.126	9.871	12.793
Hasta Sevk Oranı	1,8	1,42	1,76
Ağız ve Diş Sağlığı Verileri	2011	2012	2013
Toplam Müracaat sayısı	109.298	111.855	112.615
Kişi Başı Ortalama Müracaat Sayısı	0,58	0,6	0,59
Doktor Başına Düşen Hasta Muayene	6.831	5.877	6.624

Sayısı			
İl Dışı Hasta Sevk Sayısı	2.278	2.185	1.470
Hasta Sevk Oranı	2,08	1,95	1,30
1. Basamak (Aile Hekimliği) Verileri	2011	2012	2013
Aile Hekimi Başına Düşen Nüfus	3.182	3.159	3.134
Aile Hekimliğine Toplam Müracaat Sayısı	770.956	721.156	790.330
Aile Hekimliği Müracaat Sayısı Oranı	4,1	4,3	4.2

Kaynak: İl Sağlık Müdürlüğü

Güncelleme: 31.12.2013

7. EĞİTİM (İlk ve Orta)

2012–2013 eğitim öğretim yılında toplam **31.319 öğrenciye** (okul öncesi, ilkököl, ortaokul ve lise), **1.803 öğretmen** (Okul öncesi, ilkököl, ortaokul ve lise) ile eğitim verilmektedir. Okul öncesi eğitimde (resmi+özel) 8 anaokulunun yanı sıra 88 adet ilköğretim okulları ve ortaöğretim bünyesinde açılan anasınıfları da dâhil 162 okulda eğitim verilmektedir.

7.1- İl Geneli Okul, Öğretmen ve Öğrenci Sayıları.

Genel Değerlendirme (Okul öncesi, İlk, Ortaokul ve Orta Öğretim)

Okul Sayısı	:	162
Derslik Sayısı	:	1.793
Öğretmen Sayısı	:	1.973
Öğrenci Sayısı	:	31.319
Derslik Başına Düşen Öğrenci Sayısı	:	17,46
Öğretmen Başına Düşen Öğrenci Sayısı	:	15,87

7.2. Genel Toplam 2013–2014 (Okul öncesi, İlk ve Orta Öğretim, Resmi+Özel, Bağlı Kurumlar)

TÜR	Okul	Yönetici Sayısı	Öğretmen	Usta Öğretici	Öğrenci	Derslik
Anaokulu	8	7	34	-	653	29
Anasınıfı (İÖÖ. ve Liselerinin Bünyesinde)	(101)*	-	124	-	1.615	127
İlkokul	78	51	486	-	9.753	641
Ortaokul	50	74	631	-	10.239	574
Ortaöğretim	26	85	641	-	9.059	422
Bağlı Kurumlar	11	34	57	3	8.413	
Genel Toplam	173	251	1.973	3	31.319	1.793

Not: * Anasınıfı İlköğretim ve Lise bünyesinde açıldığı için Genel Toplamda okul sayısına eklenmemiştir. Bağlı kurumlar öğrenci sayıları (Yaygın Eğitim –Açık Lise / İlköğretim İlköğretimdeki 8413 ögr. sayısı) faal öğrenci sayısı toplamına eklenmemiştir.

Kaynak: İl Millî Eğitim Müdürlüğü Güncelleme: 01.01.2014

7.2.1. Resmi (2013-2014)

TÜR	Okul	Yönetici Sayısı	Öğretmen	Usta Öğretici	Öğrenci	Derslik
Anaokulu	6	5	28	-	582	21
Anasınıfı (İÖÖ. ve Liselerinin Bünyesinde)	(96) *	-	119	-	1546	122
İlkokul	75	48	452	-	9407	604
Ortaokul	47	71	599	-	9889	535
Ortaöğretim	25	84	634	-	9048	407
Bağlı Kurumlar (H.E.M. ve L.K. Mesleki Eğitim Merkezi)	11	34	57	3	8413	-
Genel Toplam	164	242	1889	3	30472	1689

Not: * Anasınıfı İlköğretim ve Lise bünyesinde açıldığı için Genel Toplamda okul sayısına eklenmemiştir. Bağlı kurumlar öğrenci sayıları (Yaygın Eğitim –Açık Lise / İlköğretimdeki 8413 ögr. sayısı) faal öğrenci sayısı toplamına eklenmemiştir. Kaynak: İl Milli Eğitim Müdürlüğü Güncelleme: 01.01.2014

7.2.2. Özel (2013-2014)

TÜR	Okul	Yönetici Sayısı	Öğretmen	Öğrenci	Derslik
Anaokulu	2	2	6	71	8
Anasınıfı (İÖÖ. ve Liselerinin Bünyesinde)	(5)*	-	5	69	5
İlkokul	3	3	34	346	37
Ortaokul	3	3	32	350	39
Ortaöğretim	1	1	7	11	15
Diğer	-	-	-	-	-
Genel Toplam	9	9	84	847	104

Not: (..)* Anasınıfı İlköğretim bünyesinde açıldığı için Genel Toplamda okul sayısına eklenmemiştir. Kaynak: İl Milli Eğitim Müdürlüğü Güncelleme: 01.01.2014

7.3- Okul Öncesi Eğitim Genel Bilgileri (Resmi Özel)

Açıklama	2009-2010	2010-2011	2011-2012	2012-2013
Anaokulu Sayısı	8	8	8	8
Anasınıfı Sayısı	83	88	101	101
Öğrenci Sayısı	2.505	2.523	2.293	2.268
Öğretmen Sayısı	117	138	147	158
Kadrosuz Usta Öğretici Sayısı	22	23	22	
Derslik Sayısı	117	146	137	156
Derslik Başına Düşen Öğrenci Sayısı	21	17	16,7	14,53
Çağ Nüfusu	4.622	4.622	4.513	4.625
Okullaşma Oranı	% 54,19	%54,58	% 50,81	% 49,04

Kaynak: İl Milli Eğitim Müdürlüğü Güncelleme: 01.01.2014

7.4. İlkokul Okullaşma Oranı(4 Yıllık)

Öğretim Yılı	Çağ Nüfusu	Öğrenci Sayısı	Okullaşma Oranı
2013-2014	10.812	9.753	% 90,27

* Çağ nüfusunda güncel veriler açıklanmadığından 31.12.2012 tarihli TÜİK verileri kullanılmıştır. Kaynak: İl Milli Eğitim Müdürlüğü Güncelleme: 01.01.2014

7.5. Ortaokul Okullaşma Oranı

Öğretim Yılı	Çağ Nüfusu	Öğrenci Sayısı	Okullaşma Oranı
2013-2014	10.179	10.239	% 100,58

* Çağ nüfusunda güncel veriler açıklanmadığından 31.12.2012 tarihli TÜİK verileri kullanılmıştır.

Kaynak: İl Millî Eğitim Müdürlüğü Güncelleme: 01.01.2014

7.6. İlköğretimde Okullaşma Oranı (8 Yıllık Eğitime Göre)

Öğretim Yılı	Çağ Nüfusu	Öğrenci Sayısı	Okullaşma Oranı %
2009–2010	21.725	21.646	99,63
2010–2011	21.890	21.881	99,95
2011–2012	20.574	20.564	99,96
2012-2013	22.195	21.441	96,60
2013-2014	20.991	19.992	95,24

Kaynak: İl Millî Eğitim Müdürlüğü Güncelleme: 01.01.2014

7.7. Yıllar İtibari ile Orta Öğretim Genel Bilgileri

Açıklama	2009–2010	2010–2011	2011–2012	2012-2013	2013-2014
Okul Sayısı	23	23	23	23	26
Öğrenci Sayısı	8.621	9.243	9.800	7.426	9,059
Öğretmen Sayısı	534	639	613	643	641
Derslik Sayısı	397	364	383	324	422
Derslik Başına Düşen Öğrenci Sayısı	23	29	26	23	21,5
Okullaşma Oranı	% 73,49	% 74,73	85,88	% 81,68	% 84,35

Kaynak: İl Millî Eğitim Müdürlüğü Güncelleme: 01.01.2014

2013–2014 öğretim yılı itibariyle orta öğretimde il genelinde 641 öğretmen ile 9.059 öğrencimiz vardır. Derslik başına 21,05, öğretmen başına da 14,13 öğrenci düşmektedir.

7.8- Genel ve Mesleki Teknik Ortaöğretim Durumu

Açıklama	2011-2012		2012-2013	
	Mes. Tek.L.	Genel Lise	Mes. Tek.L.	Genel Lise
Okul Sayısı	16	7	16	7
Öğrenci Sayısı	6.140	2.742	6170	2636
Öğretmen Sayısı	421	212	454	232
Derslik Sayısı	240	143	261	132
Derslik Başına Düş. Öğr.Sayısı	26	19	24	20
Okullaşma Oranı	% 69,12	% 30,88	% 71,07	% 28,93
Genel Okullaşma Oranı	% 71,12		% 81,68	

Kaynak: İl Millî Eğitim Müdürlüğü Güncelleme: 01.01.2014

2012–2013 Öğretim yılı itibariyle İl geneli Teknik Meslek Liselerinde 544 öğretmen ile 6.170 öğrenci vardır. Derslik başına 24, öğretmen başına da 14 öğrenci düşmektedir.

2012–2013 Öğretim yılı itibariyle il geneli genel liselerde 232 öğretmen ile 2.636 öğrenci vardır. Derslik başına 20 öğretmen başına da 12 öğrenci düşmektedir.

7.9. Ortaöğretimde Okullaşma Oranı.

Öğretim Yılı	Çağ Nüfusu	Öğrenci Sayısı	Okullaşma Oranı
2008-2009	11.730	7.077	68,89
2009-2010	11.730	8.621	73,49
2010-2011	11.411	9.243	74,73
2011-2012	12.487	9.800	85,88
2012-2013	11.113	8.806	99,39
2013-2014	10.739	9.059	84,35

Kaynak: İl Milli Eğitim Müdürlüğü Güncelleme: 01.01.2014)

7.10. Yetişkin okuryazarlık oranı (15+yaş)

YIL	İlin 15 yaş üstü nüfusu (Sayı)	Yetişkin okuryazarlık oranı TOPLAM (Yüzde)	İldeki 15 yaş üstü erkek nüfusu (Sayı)	Okur Yazarlık Oranı erkek (Yüzde)	İldeki 15 yaş üstü kadın nüfusu (Sayı)	Okur Yazarlık oranı KADIN (Yüzde)
2009	146.906	85,7	69.348	93,8	74.353	78,1
2010	150.336	86,37	73.425	94,22	76.911	79
2011	150.514	88,36	72.978	96,08	77.536	81,24
2012	152.415	93,32	74.405	96,95	78.010	89,86
2013	152.415	93,32	74.405	96,95	78.010	89,86

Kaynak: İl Milli Eğitim Müdürlüğü Güncelleme: 01.01.2014

7.11. SBS Bilgileri

2013 SBS Bilgileri

Sınıf	Öğrenci Sayısı	Sınava Giren Öğrenci Sayısı	Sınava Girmeyen Öğrenci Sayısı	Sınava Girme Oranı	Ortalama Puan	İl Sıralaması
8.Sınıf	2689	2454	235	% 91,26	289,493	Açıklanmamıştır.
7.Sınıf	-	-	-	-	-	
Toplam	2689	2454	235	% 91,26	289,493	Açıklanmamıştır.

Kaynak: İl Milli Eğitim Müdürlüğü Güncelleme: 01.01.2014

7.12. ÖSS-LYS Sonuçları Türkiye Ortalarına Göre Sıralaması

2006	2011	2012	2013
Eşit Ağırlık Puan Ortalamasına Göre:40	TS Puan Ortalamasına Göre:2	TS Puan Ortalamasına Göre:1	2013 yılında ÖSYM tarafından il sıralamaları açıklanmamıştır.
Sayısal Ağırlıklı Puan Ortalamasına Göre:53	TM Puan Ortalamasına Göre:8	TM Puan Ortalamasına Göre:2	
Sözel Ağırlıklı Puan Ortalamasına Göre:20	MF Puan Ortalamasına Göre:7	MF Puan Ortalamasına Göre:2	
160 ve Üstünde Puan Alan Aday Sayısı			
Yüzdesine Göre:35			

Kaynak: İl Milli Eğitim Müdürlüğü Güncelleme: 01.01.2014

7.13. İlk Öğretim Öğrenci Yurtları (Resmi)

İlimizde ilköğretim öğrenci yurdu bulunmamaktadır.

7.14. Özel Öğrenci Yurtları

2012-2013					2013-2014				
Sayı	Kapasite		Barınan Öğrenci		Sayı	Kapasite		Barınan Öğrenci	
	Kız	Erkek	Kız	Erkek		Kız	Erkek	Kız	Erkek
22	511	1119	410	759	23	544	1180	419	828

Kaynak: İl Milli Eğitim Müdürlüğü Güncelleme: 01.01.2014

7.15- Orta Öğretim Kurumları Öğrenci Pansiyonları

2011-2012					2012-2013				
Sayı	Kapasite		Barınan Öğrenci		Sayı	Kapasite		Barınan Öğrenci	
	Kız	Erkek	Kız	Erkek		Kız	Erkek	Kız	Erkek
9	668	550	717	521	9	683	540	541	433
9	1318		1238		9	1223		976	

Kaynak: İl Milli Eğitim Müdürlüğü Güncelleme: 01.01.2014

7.16. Taşınalı Eğitim

YIL	Taşıma Merkezi Sayısı	Toplam Taşınan Öğrenci Sayısı
2008-2009	58	8.615
2009-2010	57	8.069
2010-2011	57	7.981
2011-2012	54	7.803
2012-2013	53	8.186
2013-2014	68	9.698

Kaynak: İl Milli Eğitim Müdürlüğü Güncelleme: 01.01.2014

7.17. Taşınalı Eğitim Kapsamında Öğrencilere Öğle Yemeği Dağıtımı

YIL	Yemek Dağıtılan Merkez Okul Sayısı	Yemek Dağıtılan Öğrenci Sayısı
2008-2009	58	10.103
2009-2010	57	10.258
2010-2011	57	10.332
2011-2012	54	7.803
2012-2013	53	7.997
2013-2014	68	9.698

Kaynak: İl Milli Eğitim Müdürlüğü Güncelleme: 01.01.2014

7.18. Burs Alan Öğrenci Durumu(2013-2014)

İlçe	İlköğretim	Ortaöğretim	Lise	Mesleki Teknik Eğitim	Toplam
Merkez	125	418	46	62	651
Amasra	7	-	-	-	7
Ulus	16	-	20	6	42
Kurucaşile	4	-	-	-	4
TOPLAM	152	418	66	68	704

Kaynak: İl Milli Eğitim Müdürlüğü Güncelleme: 01.01.2014

7.19. Yatılı İlköğretim Bölge Okulları

İlçe	Okulun Adı	Yatılı Öğrenci Kapasitesi			Yatılı Kalan Öğrenci Sayıları		
		Kız	Erkek	Toplam	Kız	Erkek	Toplam
Merkez	Arıt Ş.Necdet Orhan YİBO	110	139	249	55	69	124
Ulus	Kumluca Atatürk YİBO	120	150	270	87	78	165
Genel Toplam		230	289	519	142	147	289

Kaynak: İl Milli Eğitim Müdürlüğü Güncelleme: 01.01.2014

7.20. Eğitime % 100 Destek Kampanyası ve Devlet – Vatandaş İşbirliği

Yıllar	Hayırsever	Derslik Sayısı	Proje Bedeli (TL)
2004	Kemal-Sabriye Ocakçı	16	525.000
2005	-	-	-
2006	-	-	-
2007	İnci BANKOĞLU	Kız yurdu (100 Kişilik)	800.000
2008	Nedret KETEN	Kız yurdu (150 Kişilik)	300.450
2009	-	-	-
2010	Ayşe ÖZSOY Anaokulu	Anaokulu	940.000
2010	İl Özel İdaresi Mustafa AYDEDE	Anaokulu	150.000
2011	-	-	-
2012	-	-	-
2013	Otistik Çocuklar Eğitim Merkezi	Eğitim Salonu (9 Derslik)	Yapımı Devam Ediyor
2014	-	-	-
TOPLAM	6	25	2.715.450

Kaynak: İl Milli Eğitim Müdürlüğü Güncelleme: 01.01.2014

7.21. Devlet Tarafından Yapılan Okul-Yurt

Yıllar	Devlet	Derslik Sayısı/ Yurt Tipi ve Kapasite	Proje Bedeli (YTL)
2005	Cumhuriyet İlköğretim Okulu İnşaatı	16 Derslik	897.000,00
2007	Bilim Sanat Merkezi	12 Derslik	41.000,00
2008	Ulugeçit İlköğretim Okulu	5 Derslik	770.110,00
	Geriş İlköğretim Okulu	8 Derslik	820.000,00
	Merkez Anaokulu	4 Derslik	449.000,00
	Kumluca İlköğretim Okulu	8 Derslik	928.348,00
2009	TOKİ İlköğretim Okulu	24 Derslik	2.000.000,00
2010	Merkez İ.Ö.O (Fen Lisesi)	8 Derslik	1.033.305,67
2010	Karainler İlköğretim Okulu	3 Derslik	154.000,00
2013	Atatürk İlkokulu	20 Derslik	2.061.000,00
2013	Yanaz İlkokulu	4 Derslik	384.000,00
TOPLAM	11	112 Derslik	9.537.763,67

Kaynak: İl Milli Eğitim Müdürlüğü Güncelleme: 01.01.2014

7.22. Halk Eğitim Merkezi Faaliyetleri

2013-2014 Yılında İlimiz Geneline Açılan Okuma - Yazma, Mesleki, Teknik, Sosyal ve Kültürel Kurslar

Kurs Türü	Kurs Sayısı	Katılan Kursiyer Sayısı		
		Kadın	Erkek	Toplam
Okuma-Yazma	35	50	44	94
Mesleki Kurslar	475	5.210	2.942	8.152
Genel Kurslar	350	4.094	3.433	7.527
Toplam	860	9.354	6.419	15.773

Kaynak: İl Millî Eğitim Müdürlüğü Güncelleme: 01.01.2014

8. ÜNİVERSİTE



BARTIN ÜNİVERSİTESİ



5765 sayılı ve 22.05.2008 tarihli kanunla Bartın Üniversitesi adıyla kurulmuştur.

8.1. Bartın Üniversitesi bünyesinde; 7 Fakülte, 3 Enstitü, 1 Yüksekokul, 2 Meslek Yüksekokulu bulunmaktadır. Üniversite şehir merkezine 5,5 km. uzaklıkta olup; 114.000 m² kampus alanı mevcuttur.

2013-2014 Öğretim döneminde personel sayısı 410'u akademik ve 235'i idari olmak üzere toplam 645'dir. Öğrenci sayısı 3.700'ü kız, 5.205'i erkek ve 128'i uzaktan eğitim olmak üzere toplam 9.033'dür.

2013-2014 Eğitim Öğretim Yılında Fakültelerde Kayıtlı Öğrenci Sayısı

Fakülte	Bölüm	Öğrenci Sayısı
Orman Fakültesi	Orman Mühendisliği	903
	Peyzaj Mimarlığı	
	Orm. Endüstri Mühendisliği	
Fen Fakültesi	Matematik	190
	Moleküler Biyoloji ve Genetik	
Edebiyat Fakültesi	Sosyoloji(N.Ö, U,Ö)	541
	Tarih (N.Ö, U,Ö)	
	Türk Dili ve Edebiyatı (N.Ö, U,Ö)	

Eđitim Fakóltesi	Fen Bilgisi Öğretmenliđi	597
	İlköğretim Matematik Öğretmenliđi	
	Sınıf Öğretmenliđi	
	Sosyal Bilgiler Öğretmenliđi	
	Türkçe Öğretmenliđi	
	İlköğretim Din Kültürü Öğretmenliđi	
İktisadi ve İdari Bilimler Fakóltesi	İktisat (N.Ö, İ.Ö)	2.051
	Yönetim Bilişim Sistemleri (N.Ö, İ.Ö)	
	Siyaset Bilimi ve Kamu Yönetimi (N.Ö, İ.Ö)	
	İşletme (N.Ö, İ.Ö)	
İslami İlimler Fakóltesi	İlköğretim Din Kültürü ve Ahlak Bilgisi Öğretmenliđi	46
Mühendislik Fakóltesi	Çevre Mühendisliđi (N.Ö, İ.Ö)	1.573
	Tekstil Mühendisliđi	
	İnşaat Mühendisliđi (N.Ö, İ.Ö)	
	Metalürji ve Malzeme Mühendisliđi (N.Ö, İ.Ö)	
	Makine Mühendisliđi (N.Ö, İ.Ö)	
Toplam		5.896

Kaynak: Bartın Üniversitesi

Güncelleme: 31.12.2013

Enstitü:

- Fen Bilimler Enstitüsü
 - Makine Mühendisliđi A.B.D. (YL)
 - Metalürji ve Malzeme Mühendisliđi A.B.D. (YL)
 - Orman Endüstri Mühendisliđi A.B.D. (YL, DKT)
 - Orman Mühendisliđi A.B.D. (YL, DKT)
 - Peyzaj Mimarlıđı A.B.D. (YL, DKT)

yüksek lisans ve doktora olmak üzere toplam **222** öğrencisi bulunmaktadır.

- Sosyal Bilimleri Enstitüsü
 - İktisat Anabilim Dalı (YL)
 - İşletme Anabilim Dalı (YL)
 - Türk Dili ve Edebiyatı A.B.D (YL, DKT)

yüksek lisans ve doktora olmak üzere toplam **30** öğrencisi bulunmaktadır.

Meslek Yüksek Okulu:

- Bartın Meslek Yüksekokulu
 - Süs Bitkileri Yetiştiriciliđi
 - Turizm ve Otel İşletmeciliđi (Normal Öğretim, İkinci Öğretim)
 - Mobilya Dekorasyon
 - Bilgisayar Programcılıđı (Normal Öğretim, İkinci Öğretim, Uzaktan Eğitim)
 - İşletme Yönetimi (Normal Öğretim, İkinci Öğretim)
 - Halkla İlişkiler ve Tanıtım (Normal Öğretim, İkinci Öğretim)
 - Muhasebe ve Vergi Uygulamaları (Normal Öğretim, İkinci Öğretim)
 - Gemi İnşaatı
 - Grafik Tasarım
 - Ormancılık ve Orman Ürünleri
 - Seracılık
 - Deniz ve Liman İşletmeciliđi

- Yat İşletme
- Peyzaj ve Süs Bitkileri
- Giyim Üretim Teknolojisi

bölümlerinden oluşmaktadır.

Bu bölümlerde toplam **2.041** öğrenci bulunmaktadır.

Beden Eğitimi ve Spor Yüksekokulu:

- Beden Eğitimi ve Spor Öğretmenliği
- Antrenörlük Eğitimi (Normal Öğretim, İkinci Öğretim)

bu bölümlerde toplam **414** öğrenci bulunmaktadır.

Sağlık Hizmetleri Meslek Yüksekokulu:

- Yaşlı Bakım
- Tıbbi Tanıtım ve Pazarlama
- Optisyenlik
- Evde Hasta Bakımı

bu bölümde toplam **537** öğrenci bulunmaktadır.

Veri Kaynağı: Bartın Üniversitesi **Güncelleme:**31.12.2013

Yeni Kampus Alanı

Üniversitemizin yeni kampus alanı Merkez İlçeye bağlı Kutlubeyyazıcılar Köyü ile Esenyurt Köyü sınırları içerisinde bulunan toplam 1.171.032,22 m² alan üzerinde kurulmaktadır.

Dünyada hızla benimsenen yeşil kampus ilke ve kurallarına göre inşa edilmesi hususu temel politika olarak belirlenmiştir.

8.2. Üniversite Tarafından Desteklenen AB ve Dışı Projeler

Sıra No	Proje No	Proje Adı	Projeyi Destekleyen Kuruluş	Bütçe
1	2009-1-TR1-ERA02-06730	Erasmus Haketlilik Faaliyeti	AB Eğitim ve Gençlik Programları Başkanlığı	33.780 €
2	2010-1-TR1-ERA02-16504	Erasmus Haketlilik Faaliyeti	AB Eğitim ve Gençlik Programları Başkanlığı	53.270 €
3	2011-1-TR1-ERA02-28405	Erasmus Haketlilik Faaliyeti	AB Eğitim ve Gençlik Programları Başkanlığı	53.250 €
4	2012-1-TR1-ERA02-36701	Erasmus Haketlilik Faaliyeti	AB Eğitim ve Gençlik Programları Başkanlığı	73.090 €
5	2013-1-TR1-ERA02-48240	Erasmus Haketlilik Faaliyeti	AB Eğitim ve Gençlik Programları Başkanlığı	83.600 €

6	2012-1-TR1-GRU13-36214	Grundtvig Öğrenme Ortaklığı Projesi	AB Eğitim ve Gençlik Programları Başkanlığı	13.235 €
7	2011-1-PL1-GRU06-19350-3	Grundtvig Öğrenme Ortaklığı Projesi	AB Eğitim ve Gençlik Programları Başkanlığı	16.500 €
8	2009-1-TR1-LEO03-08178	Obezite ile Mücadele (Adlı AB Projesi)	AB Eğitim ve Gençlik Programları Başkanlığı	19.200 €
9	2011-2012 Yılı	Farabi Değişim Programı	Yükseköğretim Kurulu Başkanlığı	30.950 TL
10	2012-2013 Yılı	Farabi Değişim Programı	Yükseköğretim Kurulu Başkanlığı	25.910 TL
11	2014-2015 Yılı	Mevlana Değişim Programı	Yükseköğretim Kurulu Başkanlığı	43.382,50 TL
12	TR81/11/SOSYAL	Denizcilikte Yenilikçi Yaklaşımlar ile Sürdürülebilir Mesleki Eğitim Projesi	Batı Karadeniz Kalkınma Ajansı	101.238 TL
13	TR81/12DFD/06	Batı Karadeniz Gemi İnşa ve Entegre Sanayi Sektör Analizi	Batı Karadeniz Kalkınma Ajansı	49.985 TL
14	112 R 042	Nanopartikül Takviyeli Polivinil Asetat (P.V.A) Tutkalı ile Üretilen Mobilya Birleştirmelerinin Mekanik Performansının Belirlenmesi ve Görüntü Analizi	TÜBİTAK	197.075 TL
15	212 T 250	Pb ²⁺ , Dy ³⁺ , Sm ³⁺ ve Tb ³⁺ Katkılı Sr ₂ Be ₂ B ₂ O ₇ Bileşiğinin Sentezi ve Fotoluminesans Özelliği	TÜBİTAK	25.000 TL
16	113 O 146	Kraft Kâğıt Hamuru Üretiminde Bazı Bor Bileşiklerinin Kâğıt Hamuru Verimi ve Polisakkarit Bileşimine Etkileri	TÜBİTAK	298.360TL
17	113 O 734	Kastamonu Bartın Küre Dağları Milli Parkının Bartın İli Sınırlarında Kalan Bölümünün Çekirge (insecta: Ortoptera) Türleri	TÜBİTAK	29.440TL
18	113 M 173	Farklı Ara Tabakalar Kullanarak Cbn Kaplamaların Karbür Kesici Takımlar Üzerine Adezyon Özelliklerinin Ve Kesme Performansının Geliştirilmesi	TÜBİTAK	222.000 TL
19	113 M 178	Atık FeCr Cüruf Tozunun Termal Sprey Yöntemi İle Kaplanarak Aşınma ve Oksidasyon Davranışlarının Oksit İçerikli Ticari Kaplamalarla Karşılaştırılması	TÜBİTAK	129.950 TL
20	113 O 543	Kentsel-Kırsal Kuşaklarda Peyzaj Deseni ve Ekolojik Süreç Etkileşimi: Denizli Örneği	TÜBİTAK	274.550 TL

8.3. Barınma

Mevcut yerleşke alanı içerisinde 514'ı kız, 416'u erkek Toplam 930 öğrenci kapasiteli kredi yurtlar kurumuna bağlı 2 yurt bulunmaktadır. %100 kapasite ile hizmet vermektedir.

9. KÜLTÜR VE TURİZM

9.1.Genel

Bartın, 3000 yıllık geçmişinden günümüze taşıdığı seçkin tarihi, kültürel, folklorik değerleri ve doğal turizm kaynaklarıyla önemli bir cazibeye sahiptir.

Tarihi "Paphlagonia" bölgesindeki antik kentlerden Sesamos (Amasra), Kromna (Kurucaşile) ve Erythinoi (Çakraz) Bartın sınırları içindedir. Antik değerlerin en fazla görüldüğü antik kent Amasra'dır. Günümüzde, Bartın turizmde ilk akla gelen; kültür ve deniz turizmidir. Kültür turizmde; özellikle Amasra'daki antik varlıklar, deniz turizmde ise; son yıllarda ilgi çeken ve yoğunluk yaşayan İnkumu, Amasra, Mugada ve Çakraz önemli turistik değerlerdir.

Bartın, halk kültürünün vazgeçilmez öğeleri açısından seçkin bir yere sahiptir. Yöre insanı, toplumsal değişimden etkilenmekle birlikte gelenek ve göreneklerini, halk oyunları ve müziğini, giyimini, el sanatlarını, mutfak kültürünü ve yöresel şiveyi günümüze taşımasını bilmiştir. Bu folklorik değerleri; dostluk ve sevecenlik, dayanışma, mizah ve eğlenceyle, kısaca; özgün yaşamıyla bütünleştirmiştir. Gelenek ve göreneklerin en çarpıcı örnekleri, Garıla Pazarı ile uzun yıllar anılarda yaşayıp dilden dile dolaşan Bartın düğünleri ve topluca kutlanan dini bayramlarda görülür.

İnanışlar, gemi atması töreni, yöresel giyim-kuşam, el işlemleri, telkırma, dokumacılık, ağaç oymacılığı (çekicilik), gemi yapıcılığı, taş sac yapımı, yöre mutfağı, yerel etkinlikler ve kutlama günleri gibi aktiviteler ve sosyal öğeler Bartın canlı kültür hayatının vazgeçilmez parçalarıdır.

9.1.1. Kültür Turizmi

Amasra'da; Müze, Kale, Kuşkayası Yol Anıtı, Yeraltı Galerisi ve Kiliseler (Fatih Camii ve Sanat Evi) ile Roma Meclis Sarayı (Bedesten) kalıntıları,

Merkez ilçede; Aya Nikolas Kilisesi (Kültür Evi), Höyükler ile Osmanlı dönemi eserlerinden Camiler, Köprüler, Hanlar, Hamam ve Ahşap Bartın Evleri,

Kurucaşile'de; Kromna kenti kalıntıları olan Tekkeönü kalesi, Mahzen ve Galeri ile Yedikuyular,

Ayrıca; Folklorik değerler ve Yöre mutfağı, Geleneksel El Sanatlarından 400 yıllık bir geleneği yansıtan Ahşap Yat ve Tekne yapıcılığı, Amasra'da Ağaç işleri (Oymacılık-Süsleme) ve Merkezde Tel Kırma ürünleri.

9.1.2. Deniz Turizmi

İnkumu, Amasra ve Çakraz plajları,

Günübirlikçiler için; Kızılkum, Mugada, Hatipler, Güzelcehisar, Göçkün, Akkonak, Çambu, Karaman, Tekkeönü, Kurucaşile ve Kapısuyu plajları.

9.1.3. Doğa Turizmi

Küre Dağları Milli Parkı, Yaylalar (Uluyayla, Gezen ve Ardiç yaylaları), Gezi Alanları (Şelaleler ve Trekking Alanları), Gürcüoluk Mağarası, Güzelcehisar Lav Sütunları, Sportif Turizm Alanları

9.2. Kültürel ve Folklorik Değerler

Bartın sınırları içindeki Sesamos (Amasra), Kromna (Kurucaşile) ve Erythinoi (Çakraz) tarihi "Paphlagonia" bölgesindeki önemli antik kentlerdendir. Amasra, antik değerlerin en fazla görüldüğü kenttir.

Bartın merkezinde; Kemal Samancıoğlu Etnografya Müzesi, 700 civarında etnografik eser barındırmaktadır. Fırınlı Kalesi, Çeştepe Höyüğü, Manastırtepe Tümülüsü, Manastırtepe Nekropolü, Deveciler Tümülüsü, Sivritepe Tümülüsü, Durnuk Kaya Mezarları, Güzelcehisar Lav Sütunları ve Kale kalıntıları, Halilbey, İbrahim Paşa, Hacı Mehmet, İkramiye ve Şadırvanlı Camileri, Eski Kilise (Kültür Evi), Taşhan ve Okurhan, Kemer ve Orduyeri Köprüleri, Şadırvan, Osmanlı Hamamı, Kütüphane Binası, İstiklal İlkokulu Binası, Belediye Binası ve Kırtepe Çeşmesi önemli tarihi değerlerdir.

Amasra ilçesinde; Ön Asya'da tek olan Kuşkayası Yol Anıtı, Amasra Kalesi; giriş kapısı, sur ve teras duvarları ile toplam 12 adet kale burcu, Kale üzerindeki armalar, Kilise (Fatih Camii), Chapel (Kültür Evi), Yeraltı Galerileri, Oyma Mağaralar ve Bedesten kalıntıları, akropol ve nekropol, Boztepe Mahallesi ve Ada Kütlesi, Kaleiçi Mahallesi, Bedesten Mevkii, Tavşan Adası, Tekketepe Mevkii, Direklikaya, Küçük Liman Antik Rıhtım ve Nekropol Alanı, Sanat Evi (Küçük Kilise), Tavşan Adası, Manastır Kalıntısı, Boztepe Mabnet Kalıntısı, Roma Dönemi Köprüsü ve Su Kemeri, Şehir Hamamı, Kaymakamlık Lojmanı ve Bahriye Mektebi (Müze Binası), antik kentin görünen yüzleridir. Tiyatro (5000 kişilik), Forum, Şeref yolu, Yeraltı Çarşısı, akropol ve nekropol gibi bölümler toprak altındadır.

Kurucaşile ilçesinde; Tekkeönü kalesi ve kale içindeki Hisarkale Mahzeni, Ulus ilçesinde; Hasandede Türbesi, Şimşirli Baba Camii ile Mirzaşah (Ağa Köyü), Karahasan ve Kırktepeler (Abdipaşa) Höyükleri ile Bartın Merkezi, Amasra ve Ulus'taki sivil mimari örneklerinden Bartın Evi (Tescilli konut) önemli tarihi değerlerdir.

9.3. Doğal Değerler

Bartın zengin doğal değerlere sahiptir bir ildir. Dünya Doğayı Koruma Vakfı'nın "Dünyadaki 100, Ülkemizdeki 9 Sıcak Noktadan Birisi" olarak nitelendirdiği Küre Dağları Milli Parkı; kültürel ve folklorik özellikleri, büyüleyici doğal peyzajı, biyolojik çeşitlilik ve zengin yaban hayatı ile görülmeye değer öğeleri eşsiz bir manzara bütünlüğü içinde sergilemektedir.

İlimizde, birbirinden ilginç ekolojik değerler doğa turizminde birçok aktiviteye olanak sağlamaktadır. Görünümleri son derece güzel ve renkli doğal oluşumlarıyla Gürcüoluk Mağarası, 80 milyon yıllık doğal anıt niteliğindeki Güzelcehisar lav sütunları, doğa harikası yaylalar ile nitelikli peyzaj değerlere (şelale ve kanyonlar) sahip dağ ve doğa gezi alanları, doğa turizminde öne çıkmakta ve Bartın'ı bölgenin cazibe merkezi konumuna taşımaktadır. Ayrıca; yat ve su üstü sporlarına olanak sağlayan ırmak ile doğa sporları parkurları, foto safari ve kuş gözlemciliği gibi sportif aktiviteler diğer önemli turizm faaliyetleridir.

Deniz turizmi içinde değerlendirilebilecek 59 km.lik kıyı kesiminde çoğu bakir olan plajlar; deniz- güneş-kum turizmi yanında yat ve su sporları için de önemli aktivite alanlarıdır.

9.4. Değerlendirilebilir Kaynaklar

Kültür Turizmi: Tarihi Paphlagonia bölgesinde en eski yerleşim merkezlerinden olan ve özellikle ülke ölçeğinde köklü bir turizm geleneği bulunan Amasra'da, turizmde yeterli düzeyde kullanılmayan mevcut kaynaklar ile henüz açığa çıkarılmayan zengin antik değerler; Bartın genelinde Osmanlı Evleri, El Sanatları (Ahşap Yat ve Tekne, Hediyelik Eşya, Tel Kırma vb.) ve diğer folklorik özellikler kültür turizminde değerlendirilebilecek kaynaklardır.

Deniz Turizmi: Bartın'ın olağanüstü güzellikler sergileyen kıyı kesiminde henüz bakir durumda bulunan ve günübirlik kullanıma açık plajların daha aktif kullanımına yönelik olarak sosyal donatı ihtiyaçlarının giderilmesi ve konaklama tesisleri yatırımlarının teşviki gerekmektedir.

İrmak Turizmi: İlimizde Bartın ırmağı; gerek debisi ve akış hızı ve gerekse çevresindeki doğal peyzaj ile önemli bir kaynaktır. ALTINIRMAK- GÜMÜŞ DENİZ TURLARI'nın başlangıç noktası olup, su bisikleti ve sandal gezileri ile kürek yarışları gibi aktivitelere olanak sağlamaktadır.

Yayla Turizmi: Bartın'da; Uluyayla, Ardıç ve Gezen yaylaları olağanüstü güzellikler sergilemektedir.

Kış Turizmi: Yayla turizminde değerlendirilebilecek Uluyayla, Ardıç ve Gezen yaylaları, aynı zamanda kış turizmi için de önemli bir potansiyeldir.

Dağ Ve Doğa Turizmi: Kastamonu - Bartın Küre Dağları Milli Parkı; doğal potansiyeliyle önemli bir cazibe merkezidir. Ayrıca ilimiz; şelale, kanyon ve birbirinden ilginç peyzaj değerleriyle beğenilen Gezi Alanlarına sahiptir.

Çadır Ve Karavan Turizmi: İlimizde, yaylalar ve bakir koyların bulunduğu sahil kesimi doğal güzellikler içinde Çadır ve Karavan Kampı için ideal ortamlar sunmaktadır.

Çiftlik Turizmi: İlin iç kesimlerinde ve özellikle yaylalara yakın alanlarda yer alan köyler, Çiftlik Turizmi yatırımları için ideal özellikler taşımaktadır.

Mağara Turizmi: İlimizde, varlığı bilinen yaklaşık 100 adet mağaradan birçoğu turizmde değerlendirilebilecek niteliktedir. Bu mağaralarla ilgili gerekli araştırmaların yapılması gerekmektedir.

Av Turizmi: Bartın, Kara avcılığına uygun alanlarıyla beğenilmektedir.

Yat Turizmi: Bartın'da, Bartın ırmağı (Yalı mevki), Amasra Antikliman ve Balıkçı Barınakları; yat turizminde değerlendirilebilecek özellikler taşımaktadır.

Kongre Turizmi: "Ülkemizde turizmin başladığı yer" olarak bilinen Amasra; son yıllarda Kongreler için Üniversitelerimizden yoğun talepler almaktadır. Bartın ve özellikle Amasra'da Kongre salonları ihtiyacı bulunmaktadır. İlimiz; kültürel ve doğal potansiyeliyle yaşadığı turizm hareketliliğini, yakın bir gelecekte bu tür organizasyonları gerçekleştirerek daha da artıracaktır.

9.5. Tescilli Kültürel ve Doğal Varlıklar

9.5.1. Arkeolojik Sit Alanları.

Bartın Merkez İlçe:

- Fırınlı Kalesi (Fırınlı Köyü)
- Çeştepe Höyüğü (Çeştepe Köyü)
- Karasu Höyüğü (Karasu Köyü)

- Manastırtepe Tümülüsü 1. ve 3. derece (Akgöz ve Kocareis Köyleri - Durnuk Mevkii)
- Durnuk Kaya Mezarları 1.derece (3 Adet) (Durnuk Mevkii)
- Manastırtepe Nekropol Alanı 1. derece (Durnuk Mevkii)
- Deveciler Tümülüsü 1. derece (Kayadibi Çavuş Köyü)
- Sivritepe Tümülüsü (Kayadibi Köyü, Çavuş İlit Sivritepe Mevkii)
- Güzelcehisar Suuçuran Mevkii 1. derece)
- Arıt Kaya Odaları ve Su Sarnıcı (Ceneviz, M.S.13. yy. - Arıt Dağı üzerinde)

Amasra İlçesi:

- Boztepe Ada Kütlesinin üst kısmı 1. derece
- Boztepe Mahallesi, 3. derece
- Kaleiçi Mahallesi, 3. derece
- Bedesten Mevkii, 3. derece
- Tavşan Adası 1. derece
- Tekketepe Mevkii 3. derece
- Nekropol Alanı (T.T.K Lojmanları altı – Amasra Mezarlığı sınırına kadar) 3. derece
- Direklikaya 3. derece
- Küçük Liman Antik Rıhtım 2. derece
- Belediye Lojmanlarının bulunduğu alan 2. derece
- Günümüz Mezarlığı T.T.K. girişine kadar 2. derece
- T.T.K. hizmet binalarının bulunduğu alan bedestene kadar 3. derece

9.5.2. Kentsel Sit Alanları

Bartın Kent merkezi: İtfaiye binasından Kemerköprüye kadar olan alan (Orta Mahalle, Kırtepe Mahallesi, Demirciler Mahallesi, Kemerköprü Mahallesi).

9.5.3. Doğal Sit Alanları:

Bartın Merkez İlçe: Kent merkezi -Irmak kenarı boyunca (iki kenardan 50'şer metre) 1. derece, Güzelcehisar Köyü Suuçuran Mevkii ile Güzelcehisar Burnu arasındaki kıyı bandı 1.derece

Amasra İlçesi: Tavşan Adası 1. Derece, Boztepe ada kütlesinin üst kısmı 1. Derece, Çakraz Göçkündemirci Köyü kıyı şeridi ve köy yerleşmesinin 1 km kuzeyinde Yalı Mevkiindeki koy 1. Derece, Çakraz Bozköy kıyı şeridi 1. Derece, Çakrazşeyhler Köyü kıyı şeridi 2. Derece, Gürcüoluk Mağarası

Ulus İlçesi: Ulukaya Köyü Ulukaya Şelalesi 1. Derece, Hasandede Türbesi çevresi 1. Derece

9.6. Taşınmaz Kültür Varlıkları (Tekyapı Ölçeğinde)

Bartın Merkez İlçe

Dinsel ve Kültürel Yapılar: Halilbey Cami (Yukarı), İbrahim Paşa Cami (Orta), Merkez Cami (Aşağı), Hacı Mehmet Camii, İkramiye Camii, Taş Han, Dervişoğlu Hanı (Okur Han), Eski Kilise (Kültür Evi), İlkokul Binası (İstiklal), Kütüphane Binası, Belediye Binası, Şadırvan, Hamam, Çeşme, Orduyeri Köprüsü, Kemer Köprü, Ulupınar Değirmeni- Abdipaşa

Sivil Mimarlık Örnekleri: Bartın Merkez ilçe sınırları içinde **258** adet tescilli Ahşap konut bulunmaktadır.

Amasra İlçesi.

Askeri Yapılar: Sit kapsamındaki Askeri yapı, Amasra kalesidir.

Boztepe Mahallesi Sormagir bölümünde; doğu, kuzeydoğu ve güney sur ve teras duvarları, duvar kalıntıları, 12 adet kale burcu,

Zindan Mahallesindeki Zindan bölümünde; kuzey sur duvarları, hisardibi, iç ve dış kale sur duvarları, duvar kalıntısı ve kapı ile dış kale surları üzerinde kale burcu.

Dinsel ve Kültürel Yapılar: Manastır Kalıntısı (Tavşan Adası), Mabet Kalıntısı (Boztepe Mahallesi), Kilise Yapı Kalıntısı (Boztepe Mah.), Kaymakamlık Lojmanı (Zindan Mahallesi), Fatih Camii (Eski Kilise- Zindan Mahallesi), Kültür ve Sanat Evi (Küçük Kilise-Kuledibi), Bahriye Mektebi (Müze Binası), Kemerli Yapı (Bartın Şosesi yakınında), Tiyatro Kalıntısı (Mezarlık içinde), Gymnasium (Bedesten), Roma Dönemi Köprüsü (Bedesten Mevkii), Roma Dönemi Su Kemerli (Cevizlik Vadisi), Kuşkayası Yol Anıtı (Askersuyu Mevkii), Şehir Hamamı (Kum Mah), Hamam (İskele Cad. Hamam Sok.)

Sivil Mimarlık Örnekleri: Amasra ilçesinde **13** adet tescilli Ahşap ve Taş yapı bina bulunmaktadır.

Kurucaşile İlçesi.

Askeri, Dinsel ve Kültürel Yapılar: Tekkeönü Köyü, Ceneviz kalesi kalıntıları, Tekkeönü Köyü, kale içinden denize kadar uzanan dehliz ve kayakuyuları (7 adet)

Ulus İlçesi.

Sivil Mimarlık Örnekleri: Bartın'dakilerle eşzamanlı ve benzerlik taşıyan **12** adet tescilli Ahşap konut bulunmaktadır

Kocagöz Konağı (İl Kültür ve Turizm Müdürlüğü'nce Restorasyonuna başlanmış, 2007 yılında Restorasyonu tamamlanmak ve Etnografya Müzesi ve El Sanatları İşleme Merkezi olarak hizmete açılmak üzere Ulus Kaymakamlığı'na devredilmiştir.)

Dinsel ve Kültürel Yapılar: Hasandede Türbesi-Camii /Ulus-Merkez, Şimşirli Baba Camii, yanındaki Şimşirli Baba'nın mezarı, Tebrizli Şemseddin Efendinin mezarı ve Çeşmesi /Ulus-Kalecik köyü (Tescil işlemleri sürmektedir.), Ulupınar Değirmeni (Yedi Ocaklı Değirmen)/Abdipaşa -Ulupınar Mahallesi .

Höyükler: Mirzaşah Höyüğü (Ağa Köyü- Mirzaşah Mahallesi, Karahasan Höyüğü (Karahasan Köyü), Kırktepeler Höyüğü (Abdipaşa Kırktepeler mevkii.

9.7. Kastamonu - Bartın Küre Dağları Milli Parkı.

Karadeniz Bölgesi'nin batı bölümünde, Küre Dağları üzerinde yer alan Milli Park; Kastamonu ve Bartın illerinde, % 40'ı Bartın sınırları içinde olmak üzere "Tampon Zone" ile birlikte toplam 117.787 ha. alanı kapsamaktadır. 37.000 ha.'lık bölümü yerleşim ve kullanıma açılmamış bakir alanlardır.

9.8. Yerel Etkinlikler

Etkinlik	Tarihi	Yeri Ve Düzenleyen
Bartın Tiyatro Festivali	27 Mart	Merkez – Bartın Belediyesi Şehir Tiyatrosu
Bartın Kültür, Sanat, Turizm Ve Çilek Festivali	Temmuz Ayı Sonu	Merkez - Bartın Belediyesi
Kurucaşile Ahşap Tekne Ve Yat Festivali	Temmuz Ayı	Kurucaşile Belediyesi
Ulus Doğa Festivali	Temmuz Ayı	Ulus - Ulus Belediyesi
İnkumu Yaz Şenliği	Ağustos Ayı	İnkumu - Bartın Belediyesi
Drahna Keşkek Festivali	Temmuz Ayı	Ulus - Drahna Çevre Kültür Ve Dayanışma Derneği
Kumluca Halk Ve Doğa Festivali	Temmuz Ayı	Kumluca – Kumluca Belediyesi
Bartın Belediyesi Kitap Fuarı	Ekim Ayı	Merkez - Bartın Belediyesi
El Sanatları Ve Hediye Eşya Fuarı	Aralık Ayı	Merkez - Bartın Belediyesi

Bartın, 700 yıllık Kilise binası, 100-300 yıllık camiler, köprüler, hanlar, hamamlar ve yakın tarihi özetleyen birer tabloyu andıran ahşap Bartın evleri, geleneksel Garıla Pazarı ve düğünleri, yüzyılların desenlerini gümüş pırlıtlı ışıklarla yansıtan el sanatlarından telkırma, seçkin yöre mutfağı ve çilek festivali gibi tarihi, kültürel ve folklorik değerleri, deniz, ırmak, mağara, yayla ve av turizmine olanak sağlayan ilginç doğal değerleriyle dikkat çekmektedir.

9.9. Konaklama olanakları (İldeki tesisler ve yatak kapasiteleri)

TESİS TÜRÜ	ADET	ODA / YATAK
Turizm Yatırım Belgeli Tatil Köyü	1	99 / 189
Turizm Yatırım Belgeli Otel	1	82/196
Turizm İşletme Belgeli Otel	6	290 / 600
Yerel Yönetim Belgeli Otel & Pansiyon	70	1.011 / 2.494
Genel Toplam	78	1.482/3.479

Kaynak: İl Kültür ve Turizm Müd.

Güncelleme: 31.12.2013

9.10. Ev Pansiyonculuğu

YER	ADET	ODA / YATAK
İnkumu	10	30 / 90
Amasra	77	212 / 560
Çakraz	5	45 / 50
Toplam	92	287 / 700

İl Kültür ve Turizm Müd.

Güncelleme: 31.12.2013

78 konaklama tesisinde 1.482 oda ve 3.479 yatak vardır. Ev pansiyonculuğu ile beraber yatak sayısı 4.179 olmaktadır.

Merkezde 4 adet A ve 1 adet C grubu olmak üzere 5 seyahat acentesi hizmet vermektedir.

9.11. Konaklama Tesisleri Giriş ve Geceleme Sayıları

İşletme, Yerel Yönetim Belgeli ve Ev Pansiyonları Konaklama Sayıları											
Yıl	Tesis	Giriş				Geceleme					
		Yabancı		Yerli	Toplam	Yabancı		Yerli	Toplam		
2008	İşletme Belgeli	158	7.852	35.616	197.305	205.157	326	11.407	51.142	270.188	281.595
	Yerel Yönetim Belgeli	2.226		98.807			4.071		138.433		
	Ev Pansiyonları	5.468		62.882			7.010		80.613		
2009	İşletme Belgeli	441	9.225	25.971	202.655	211.880	1.090	13.634	32.869	273.289	286.923
	Yerel Yönetim Belgeli	2.546		102.941			3.498		146.028		
	Ev Pansiyonları	6.238		73.743			9.046		94.392		
2010	İşletme Belgeli	200	8.951	32.869	216.906	225.857	361	13.254	43.010	291.754	305.008
	Yerel Yönetim Belgeli	2.905		107.973			4.067		151.162		
	Ev Pansiyonları	5.846		76.064			8.826		97.582		
2011	İşletme Belgeli	285	8.610	33.847	221.924	230.534	494	13.370	43.623	323.462	336.832
	Yerel Yönetim Belgeli	2.329		108.453			3.282		152.441		
	Ev Pansiyonları	5.996		79.624			9.594		127.398		
2012	İşletme Belgeli	589	8.668	28.028	227.892	236.560	1.120	13.604	39.026	326.225	339.829
	Yerel Yönetim Belgeli	2.579		114.864			3.484		157.199		
	Ev Pansiyonları	5.500		85.000			9.000		130.000		
2013	İşletme Belgeli	234	9.366	30.928	246.367	255.733	350	13.206	41.020	360.475	375.681
	Yerel Yönetim Belgeli	3.132		125.439			3.856		174.455		
	Ev Pansiyonları	6.000		9.000			9.000		145.000		

İl Kültür ve Turizm Müdürlüğü

31.12.2013

9.12. Yerel Basın ve Yayın Kuruluşları

9.12.1. Gazeteler

Bartın il merkezinde; Bartın Halk Gazetesi, Bartın İletişim Gazetesi, Bartın Pusula Gazetesi, Bartın Manşet Gazetesi Bartın 74 Haber Gazetesi, Bartın Hergün Gazetesi günlük yayımlanmakta, Bartın Olay Gazetesi (Haftada bir) ve Bartın Gazetesi (10 günde bir) yayımlanmaktadır.

9.12.2. Televizyonlar

Bartın il merkezinde yerel ve ulusal yayın yapan bir adet Televizyon BTV kuruluşu bulunmaktadır.

9.12.3. Radyolar

Bartın Merkezinde; Bartın Best FM ve Radyo B (BTV) olmak üzere 2 adet radyo istasyonu mevcut olup; yayınlarına devam etmektedir.

10.EKONOMİK DURUM

İlimiz, 2012 yılında açıklanan Yeni teşvik sistemine göre 4. Bölgede yer almaktadır.

Bartın, iller Sosyo-Ekonomik gelişmişlik sıralamasında 48. (Kalkınma Bakanlığı 2011) sıradadır.

Ekonomik yapıyı belirleyen ana unsurlar Madencilik, Sanayi, Tarım, Ticaret, Turizm ve Ormancılıktır. Ayrıca; el işlemleri, tel kırma, dokumacılık, ağaç oymacılığı (çekicilik), gemi yapımcılığı, taş sac yapımı, günümüzden gelen belli başlı el sanatlarıdır.

Milli Gelirin sektörel dağılımı incelendiğinde (TR81 Zonguldak, Karabük, Bartın); Hizmetler Sektörü (%56,3) birinci sırada gelmekte olup; onu Sanayi Sektörü (%38,2) ve Tarım Sektörü (%5,5) izlemektedir. (TÜİK)

Temel Geçim Kaynakları

İlimizin iç ve dış ticaretinin başlıca konusunu tarım ve sanayi ürünleri oluşturmaktadır. Başlıca **tarım ürünleri**; buğday, arpa, mısır ve yulaf, elma, armut, ayva, muşmula kiraz, erik ceviz, kestane, fındık, şeftali, kızılcık, çilek, kivi, dut, **sanayi bitkilerinden**; **ayçiçeği, soğan, sarımsak, patates ile nohut, fasulye, bakla ve bezelye** gibi **baklagillerdir**. Hayvancılık düşük kapasitelidir. Su ürünleri açısından zengin bir potansiyele sahiptir.

İlimizdeki sanayi tesisleri toprak, plastik, mobilya, makine, konfeksiyon, gıda (konserve, süt ve süt ürünleri, helva, doğal kaynak suyu, defneyaprağı ve çam fıstığı) ve madencilik ve tekstil - konfeksiyon sanayi ağırlıklıdır.

Bartın İli İhracat ve İthalat Tutarları

Yıllar	İhracat(\$)	İthalat(\$)
2007	4.055.000	16.692.000
2008	9.632.000	8.143.000
2009	14.659.000	8.950.000
2010	15.694.000	9.316.000
2011	20.625.000	14.850.000
2012	14.116.000	15.211.000
2013	23.170.000	10.448.000

Kaynak: TÜİK Firma vergi kimlik numaralarının bağlı olduğu ile göre (31.12.2013)

2013 yılı sonu itibari ile ihracat tutarı **23.170.000\$** ithalat tutarı **10.448.000\$** gerçekleşmiştir. 2013 yılı verilerine göre Türkiye genelinde 81 il içerisinde **Bartın İli ihracatta 69. , ithalatta 68.** sıradadır.

Kaynak: TÜİK Firma vergi kimlik numaralarının bağlı olduğu ile göre. Güncelleme:13.02.2014

Bartın Limanı İhracat ve İthalat Durumu

Yıllar	İhracat (\$)	İthalat (\$)
2007	177.080.000	171.388.000
2008	161.751.000	227.778.000
2009	139.202.000	143.178.000
2010	127.349.000	211.949.000
2011	127.298.000	277.638.000
2012	138.880.000	189.331.000
2013	138.291.000	217.282.000

Kaynak: TÜİK (31.12.2013)

Bankacılık

İlde Bulunan Mevduat Bankaları		Şube Sayısı
Kamusal Sermayeli Bankalar	Türkiye Cumhuriyeti Ziraat Bankası A.Ş.	7
	Türkiye Halk Bankası A.Ş.	1
	Türkiye Vakıflar Bankası T.A.O.	2
Özel Sermayeli Bankalar	Akbank T.A.Ş.	1
	Türkiye Garanti Bankası A.Ş.	1
	Türkiye İş Bankası A.Ş.	4
	Yapı ve Kredi Bankası A.Ş.	1
Yabancı Bankalar	Türk Ekonomi Bankası A.Ş.*	1
	Denizbank A.Ş.	1
	Finans Bank A.Ş.	1
	HSBC Bank A.Ş.	1
ING Bank A.Ş.	1	
Toplam Şube Sayısı		22
İlde bulunan banka sayısı	12	

Kaynak: Türkiye Bankalar Birliği (2012)

Güncelleme:31.12.2013

(*TEB 2012 yılında açıldı)

Bartın İlinin Diğer İllere Göre Mevduat Dağılımı

Yıllar	İl Sırası	Payı %	Bartın Mevduat	Türkiye Mevduat
2012	53	0,1	1.009.210.000	724.205.823.000.000

Kaynak: Türkiye Bankalar Birliği (2012)

Güncelleme: 31.12.2013

Bartın İlinin Diğer İllere Göre Nüfus Başına Ortalama Mevduatı

Yıllar	İl Sırası	Kişi Başına Mevduat	Türkiye Kişi Başına Mevduat
2012	19	5.355,7	9.576

Kaynak: Türkiye Bankalar Birliği (2012)

Güncelleme: 31.12.2013

10.1. SANAYİ

Bartın'ın sanayi yönünden gelişmesi son yıllarda hızlanmış, özel sektörde küçük ve orta ölçekli çok sayıda yatırım gerçekleştirilmiştir. Bartın sanayisinin en başta gelen özelliği sayıca özel sektör ağırlıklı olmasıdır. Ancak özel sektör yatırımları istihdam ve kapasite açısından orta ve küçük ölçekli işletmelerdir.

Sanayi alanında faaliyet gösteren kamu kuruluşu sayısı 1 olup; (Amasra Taşkömürü İşletmesi Müessesesi) toplam 774 kişi istihdam etmektedir. Bartın ekonomisine katkısı ise, tüm özel sektör sanayi tesislerinin yaptığı katkı kadardır. Dolayısıyla Amasra Taşkömürü İşletmesi Müessesesi Bartın ekonomisi için önemli bir yer tutmaktadır.

İlimizde sanayi siciline kayıtlı işyeri sayısı 122'dir. 31.12.2013 tarihi itibarıyla 8.693 kişi istihdam edilmektedir. Sektörler itibarıyla, sanayi tesislerine bakıldığında en fazla istihdam tekstil ve konfeksiyon sektöründe olup; toplam istihdamın yaklaşık %40'ını bu sektör tek başına karşılamaktadır.

- Önemli sektörlerin başında; toprak, tekstil konfeksiyon, kömür, plastik, metal eşya, gıda, orman ürünleri ve mobilya sanayi gelmektedir.
- Tasarruf sahiplerinin sanayileşmeye katılım eğilimleri çok düşüktür. Kişi başına banka mevduat oranında ilimiz 20.sıradadır. İllere göre mevduat dağılımında 2012 yılında % 0,1 ile 53. sıradadır.
- İlde sanayi arsalarının yeterli büyüklük ve sayıda üretilip, özel girişimcilerin istifadesine sunulmamasından dolayı özel sektör yatırımları, beklenen düzeyin altında kalmaktadır.

Sektörlerin belli başlı sorunları;

- 1- Üretim maliyetlerinin yüksekliği, (yurt dışı rakiplere göre enerji, doğalgaz, vergi, sigorta primlerinin yüksekliği)
- 2- Kur riski ile karşı karşıya bulunmaları,
- 3- Kayıt dışı ekonomi,
- 4- Nitelikli eleman eksikliği,
- 5- Sektörde kısa, orta ve uzun vadeli hedeflerin belirlenmemiş olması,
- 6- AR-GE ve eğitim çalışmalarının yetersizliği,
- 7- Özkaynak yetersizliği ve Uzakdoğu rekabeti,
- 8- Hammadde teminindeki güçlükler,

olarak belirlenmiştir.

Diğer yandan ilimizde yeni yeni yatırımlara imkân vermek bakımından, altyapısı hazır sanayi parsellerinin üretimine ağırlık verilmektedir.

Yatırımcıları yatırıma yöneltmek için, birinci önemli unsur yatırımlara devlet destekleri (teşvikler) yanında ikinci önemli unsur olarak da sanayi yatırımları için altyapısı hazır sanayi parsellerinin yatırımcıların istifadesine sunulmasıdır. Sanayi parseli tahsisleri devlete öngörülen teşviklerden yeterince yararlanabilmek için önemlidir.

Sanayi parsellerinin üretimi, genelde OSB'ler vasıtasıyla olmaktadır. Bu yolla sanayi arsası üretebilmek için, sanayi alanlarının tespiti, yatırım programına alınması, ödenek tahsis ve altyapı konuları uzunca bir zaman alması yanında zor süreçlerdir. İlimizin topografik yapısı da arsa üretiminde kısıtlayıcı etken durumundadır.

1/100.000 ölçekli çevre düzeni planında, merkez ilçe sınırları içerisinde 4.000 dekarlık bir alan II. O.S.B. alanı olarak öngörülmektedir.

Genel Durum	2007	2008	2009	2010	2011	2012	2013
Sanayi Sicil Belgeli Şirket	71	91	106	111	121	125	122
Sanayi Sicil Belgeli Verilen Şirket	8	27	26	17	17	12	4
Sanayi Sicil Belge Vizesi	29	20	28	38	26	39	39
Garanti Belgesi Verilen Şirket	1	-	-	-	-	-	-
Kapıdan Satış Yetki Belgesi Verilen Şirket	-	-	1	-	2	-	-
Faaliyet Gösteren Anonim Şirket	19 4	11 4	131	139	143	145	-
Faaliyet Gösteren Limitet Şirket	61 5	48 4	578	624	656	676	-

Kaynak: İl Bilim, Sanayi ve Teknoloji Müdürlüğü

Güncelleme: 31.12.2013

Organize Sanayi Bölgesi

Bartın Merkez Organize Sanayi Bölgesinde 31 adet değişik ebatta sanayi parseli bulunmaktadır. Bugüne kadar faaliyet sahasında olan 31 parsel üzerinde çalışan firma sayısı 26'dır. Faaliyette bulunan firmalardan 31.12.2013 itibarıyla 3.512 kişi istihdam edilmektedir.

Bartın Organize Sanayi Bölgesinin bir kısmı Maliye Hazinesi'nden tahsis edilerek, bir kısmını da şahıslardan kamulaştırılarak alınmış olup, ilaveler dâhil toplam 948.153,62 m² 'dir.

OSB MEVCUT DURUM	
Parsel sayısı	31
Tahsisi Yapılan Parsel Sayısı	31
Çalışan firma sayısı	26
Üretimine ara veren firma sayısı	5

Kaynak: Bartın OSB Müd.

Güncelleme: 31.12.2013

BÖLGE ALANI	
Sanayi parseli alanı	621.000,00 m ²
Spor sahası	10.633,64 m ²
İdari Sosyal Tesis	10.544,29 m ²
Arıtma	7.555,31 m ²
Park	213.318,24 m ²
Yol	85.102,14 m ²
TOPLAM	948.153,62 m²

Kaynak: Bartın OSB Müd.

Güncelleme: 31.12.2013

Bartın O.S.B. de Arsa Tahsisi Yapılan Firmaların Sektörlere Göre Dağılımı

Sektör	Firma Sayısı	Çalışan
Gıda Sanayi	2	143
Dokuma ve Giyim Sanayi	11	2.060
Orman Sanayi	4	183
Plastik Sanayi	5	64
Kimya Sanayi	1	17
Otomotiv Yan. San	1	548
Pişmiş Kil Ve Çimento Gereçleri Sanayi	1	54
Demir Çelik Sanayi	6	443
TOPLAM	31	3.512

Kaynak: Bartın OSB Müd.

Güncelleme: 31.12.2013

Yıllar İtibari OSB. İstihdam Rakamları

Tarih	Üretimde Firma Sayısı	İstihdam Sayısı
2003 MAYIS	13	509
2004 (TEŞVİK YASASI BAŞLANGICI)	15	868
2007 EKİM	26	2.607
2008 HAZİRAN	26	2.825
2009 (31.12.2009)	27	2.401
2010 (31.12.2010)	30	2.798
2011 (31.12.2011)	29	2.879
2012/(31.12.2012)	26	3.425
2013 (31.12.2013)	26	3.512

Kaynak: Bartın OSB Müd.

Güncelleme: 31.12.2013

Dış Ticaret Bilgileri		
YILLAR	İTHALAT (TL)	İHRACAT (TL)
2011	270.974.488,00	312.032.498,00
2012	256.181.426,77	363.163.899,57
2013	249.059.431,33	323.712.464,39

Kaynak: Bartın OSB Müd.

Güncelleme: 31.12.2013

Eysel Ve Endüstriyel Atıksu Arıtma Tesisi İnşaatı	
Proje Tutarı	3.915.844,29 TL
İşe Başlama Tarihi	12.09.2012
İşin Bitim Tarihi	06.09.2014
İnşaatın Seviyesi	%75

Kaynak: Bartın OSB Müd.

Güncelleme: 31.12.2013

10.2. MEVCUT SANAYİ TESİSLERİ

Genel Durum

Tesis Türü	Firma Sayısı	Çalışan Sayısı	Sanayide İstihdam Oranı %
Tekstil ve Konfeksiyon Sanayi	17	3.260	37,33
Gıda Sanayi	22	422	4,83
Kimya, Kömür ve Plastik Sanayi	16	2.108	24,27
Taş ve Toprağa Dayalı Sanayi	24	1.167	13,36
Orman Ürünleri ve Mobilya Sanayi	19	333	3,76
Metal Eşya ve Makine Teçhizat Sanayi	12	704	8,06
Diğer Sanayi	12	699	8,34
Toplam	122	8.693	100

Kaynak: İl Bilim, Sanayi ve Teknoloji Müdürlüğü

Güncelleme: 31.12.2013

İlde faal durumda bulunan toplam **122 adet sanayi tesisi** bulunmaktadır. Bu sanayi tesislerinin **17** adedi tekstil ve konfeksiyon sektöründe faaliyet göstermektedir. Diğer sanayi kuruluşlarının ise; **22** adedi gıda, **16** adedi kimya, kömür ve plastik, **24** adedi taş ve toprağa dayalı, **19** adedi orman ürünleri ve mobilya, **12** adedi metal eşya ve makine teçhizat ve **12** adedi diğer sanayi sektöründe faaliyet göstermektedir. Toplam **8.693 kişi istihdam** edilmektedir.

10.2.1. Küçük Sanayi Siteleri

10.2.1.1.Faaliyette Olan Küçük Sanayi Siteleri

Adı/Unvanı	Kuruluş Tarihi	Toplam Alanı (m ²)	Toplam İşyeri Sayısı	Dolu İşyeri Sayısı	Mevcut İstihdam
Bartın Yeni Sanayi Sitesi	1973	290.000	464	371	468
S.S. Amasra K.S.S. Yapı Kooperatifi	1988	9.917	38	28	60
S.S. Ulus K.S.S. Yapı Kooperatifi	1980	3.000	44	40	41
S.S. Atılım K.S.S. Yapı Kooperatifi	1992	111.865	178	150	438
S.S. Abdipaşa K.S.S. Yapı Kooperatifi	1994	28.000	32	30	27
TOPLAM	-	442.782	756	619	1.034

Kaynak: Çevre ve Şehircilik İl Müdürlüğü ve Bilim, Sanayi ve Teknoloji İl Müdürlüğü

Güncelleme: 31.12.2013

10.2.1.2. Proje Aşamasında Olan Küçük Sanayi Siteleri

Adı/Unvanı	Kuruluş Tarihi	Toplam Alanı (m ²)	Toplam İşyeri Sayısı	Dolu İşyeri Sayısı	Mevcut İstihdam
S.S. Tekkeönü Piri Reis K.S.S. Yapı Kooperatifi	04.01.2005	13.031	11	Proje Aşamasında	

Kaynak: Çevre ve Şehircilik İl Müdürlüğü ve Bilim, Sanayi ve Teknoloji İl Müdürlüğü

Güncelleme: 31.12.2013

10.3. TEŞVİK YASASININ İLİMİZE ETKİLERİ

2004 Mart ayında uygulamaya konulan 5084 sayılı Teşvik Kanunu'nun ilimiz istihdamına ve ekonomisine büyük katkısı olmuştur.

19 Haziran 2012 tarih ve 28328 sayılı Resmi Gazetede yayımlanan "Yatırımlarda Devlet Yardımları Hakkında Bakanlar Kurulu Kararına göre ilimiz, Bölgesel ve Sektörel Teşvik Sisteminde IV. bölgede yer almaktadır.

Dünya ekonomik krizini fırsata çevirebilmek için bu arada, altyapısı hazır, uygun büyüklükte ve sayıda sanayi parsellerinin üretilmesi çabaları Valiliğimizce yoğunlaştırılmış olup; bu kapsamda 1/100.000 ölçekli çevre düzeni planında, merkez ilçe sınırları içerisinde 4.000 dekarlık bir alan II. O.S.B. alanı olarak öngörülmektedir.

Enerji Desteği Yönüyle 5084 sayılı Yatırımların ve İstihdamın Teşviki Hakkındaki Kanunun İlimize Etkisi

2004 yılının Mart ayından itibaren yürürlüğe konulan 5084 sayılı "Yatırımların ve İstihdamın Teşviki Kanunu" kapsamında sigorta teşviki, vergi stopajı teşviki, enerji desteği teşviki ve bedelsiz arsa tahsisi olmak üzere dört teşvik unsuru öngörülmüştür.

Teşvikin yürürlüğe girdiği 2004 yılı Mart ayından yürürlükten kaldırıldığı süreye kadar ilimizde toplam 70 firmaya enerji desteği sağlanmış, bu firmalardan 65'i için enerji desteği sona ermiş, geriye kalan 5 firma için ise enerji desteği uygulaması devam etmektedir.

9 yılda 5084 sayılı Kanun kapsamında 70 işletmeye 2012-Ekim ayı itibariyle toplam 11.774.416 -TL nakit enerji desteği ile 3.492 ilave istihdam sağlanmış ve söz konusu teşvik 31.12.2012 tarihinde sona ermiştir.

6486 Sayılı Kanun Kapsamında Sigorta Prim Desteđi

Yıllar	SGK Prim Desteđi (TL)	Toplam
2013	12.784.450,33	12.784.450,33
TOPLAM		12.784.450,33

Not: Sgk prim desteđi (bütün kanuni indirimler) 01.01.2013-31.12.2013 tarihleri arasını kapsamakta olup tahakkuk prime esas kazanç toplamları yeküne yansımıştır.
Sosyal Güvenlik İl Müdürlüğü Güncelleme: 31.12.2013

10.4. TİCARİ FAALİYETLER

10.4.1. Kooperatifçilik

Kooperatif Türü	Adedi
Konut Yapı Kooperatifler Birliđi	1
Konut Yapı Kooperatifi	47
Toplu İşyeri Yapı Kooperatifi	3
Küçük Sanayi Sitesi Yapı Kooperatifi	5
Motorlu Taşıyıcılar Kooperatifi	12
Esnaf ve Sanatkârlar Kredi ve Kefalet Kooperatifi	5
Yaş Sebze ve Meyve Pazarlama Kooperatifi	1
Turizm Geliştirme Kooperatifi	1
Fındık Tarım Satış Kooperatifi	1
Toplam	76

Kaynak: Ticaret İl Müdürlüğü ve İl Çevre ve Şehircilik İl Müdürlüğü Güncelleme: 31.12.2013

10.4.2. Tüketici Sorunları Hakem Heyeti Çalışmaları

İL HAKEM HEYETİNE ULAŞAN ŞİKÂyetLERİN DAĞILIMI		
2012 Yılından Devreden Şikâyet Sayısı	2013 Yılında Yapılan Başvuru Sayısı	Toplam
29	6.024	6.053
Tüketici Lehine Sonuçlanan		728
Tüketici Aleyhine Sonuçlanan		97
İncelemesi Devam Eden		5.228

Kaynak: Ticaret İl Müdürlüğü

31.12.2013

10.5. VERGİ TAHAKKUK VE TAHSİL DURUMU

10.5.1. Defterdarlık Gelir – Gider Durumu

31.12.2013 tarihi itibariyle saymanlıklarca yapılan harcamalar toplamı 376.923.581,66-TL'dir.

10.5.1.1. 2013 Muhasebe Müdürlüğü Çalışmaları (TL)

HARCAMA TÜRÜ	TL
Personel Gideri	233.300.430,00
Sosyal Güvenlik Kurumlarına Devlet Prim Gideri	41.225.829,38
Mal ve Hizmet Alım Gideri	50.937.126,26
Cari Transferler	19.054.221,33
Sermaye Giderleri	22.795.644,69
Sermaye Transferleri	9.610.330,00
Borç Verme	0,00
Toplam Harcamalar	376.923.581,66

Kaynak: Defterdarlık

Güncelleme: 31.12.2013

10.5.1.2. Gelirin Gideri Karşılama oranı (TL)

Yıl	Gelir	Gider	Karşılama Oranı
2008	109.538.143,68	201.778.027,19	54,45 %
2009	116.718.963,07	233.101.349,74	50,07 %
2010	128.085.800,59	250.342.242,89	51,16 %
2011	158.883.295,75	282.621.683,24	56,22 %
2012	164.991.916,63	327.379.960,43	50,39 %
2013	189.573.771,00	378.937.291,04	50,02 %

Kaynak: Defterdarlık

Güncelleme: 31.12.2013

10.5.1.3. Bartın İl ve İlçeleri Vergi Mükellefi Sayıları

TÜRÜ	1997	2010	2011	2012	2013
Gelir Vergisi	8.336	8048	8043	8464	8.834
Kurumlar Vergisi	376	1064	1065	1066	1.058
Katma Değer vergisi	7.637	4187	4146	4197	4.204
TOPLAM	16.349	13.299	13.254	13.727	14.096

10.5.1.4. Vergi Tahakkuk ve Tahsilâtı(TL)

	Tahakkuk	Tahsilât	Tah./Tahsilât Oranı	Türkiye Toplam Tah. İçindeki Payı
1991	98.000	79.000	80,61	0,10
1995	886.000	736.000	83,07	0,07
1997	3.182.000	2.854.000	89,69	0,06
2010	140.157.714,50	108.797.784,75	77,62	0,05
2011	179.082.556,98	138.110.183,64	77,12	0,04
2012	197.519.001,69	148.803.739,87	75,34	0,04
2013	228.173.000	173.210.000	75,91	0,04

Kaynak: Muhasebat Genel Müdürlüğü verilerine göre düzenlenmiştir (Kümülatif).

Güncelleme: 31.12.2013

Bütçe Gelir – Gider Karşılaştırması (TL)

Yıllar	Bütçe Gelirleri		Bütçe Giderleri	Türkiye Bütçe Gelir (Tahsilât)	Türkiye Gelir Bartın Payı (%) (Tahsilât)
	(Tahakkuk)	(Tahsilât)			
2010	186.401.939	125.687.036	250.342.242	254.028.479.000	0,04
2011	234.436.753	158.883.295	282.621.683	-----	-----
2012	251.489.253	164.991.916	327.379.960	228.911.000.000	0,04
2013	291.416.000	194.279.000	378.937.000	356.982.000.000	0,04

Kaynak: Muhasebat Genel Müdürlüğü verilerine göre düzenlenmiştir. (Bütçe Kümülatif Gelir ve Gider Karşılaştırması)
Güncelleme: 31.12.2013

10.6. ÇALIŞMA VE SOSYAL GÜVENLİK

10.6.1. Sosyal Güvenlik

Sosyal Güvenli Durumu	SSK (4/a)	Bağ-Kur (4/b)	Emekli Sandığı (4/c)	Toplam	İl Nüfusuna Oranı
Aktif Çalışan Sayısı	29.095	5.326	7.700	42.121	22,35
Emekli Sayısı (aylık alan)	35.687	4.372	3.442	43.501	23,09
Bakmakla Yükümlü Olduğu (Yararlanıcı) Kişi Sayısı	55.696	9.144	14.540	79.380	42,13
TOPLAM	120.478	18.842	31.682	165.002	87,57

TÜİK 31.12.2013 Bartın Nüfusu 189.139 Kaynak: SGK

31.12.2013

10.6.2. Yıllara Göre Sosyal Güvenlik Durumu

Gösterge	2007	2008	2009	2010	2011	2012	2013
İlin toplam nüfusu	182.131	185.368	188.449	187.758	187.291	188.436	188.436
Sosyal güvenlik kapsamında aktif çalışan kişi sayısı	25.164	31.750	36.103	37.761	39.072	41.193	41.121
Sosyal güvenlik kapsamında çalışan oranı (Yüzde)	13,82	17,13	19,16	20,11	20,86	21,86	22,35
Sosyal güvenlik kapsamında emekli kişi sayısı	40.509	41.279	41.588	41.869	42.488	43.101	43.501
Sosyal güvenlik kapsamındaki emeklilerin oranı (Yüzde)	22,24	22,27	22,07	22,30	22,69	22,87	23,09
Sosyal güvenlik kapsamında bak. yükümlü tutulan say.	110.774	90.847	93.927	93.821	92.814	81.656	79.380
Sosyal güvenlik kaps.bakmakla yük. tutulan oranı (Yüzde)	60,82	49,01	49,84	49,97	49,56	43,33	42,13

10.6.3. 2022 Sayılı Yasadan Yararlananlar

Yıllar	2022 sayılı yasadan yararlananların sayısı	2022 sayılı yasadan yararlananların oranı (%)
2010	5.148	2,74
2011	4.826	2,57
2012	4.632	2,47
2013	2,659	1,4

Kaynak: SYDV Verileri

Güncelleme: 31.12.2013

10.6.4. İlçeler Bazında Yeşil Kartlı Sayısı ve Oranı

İlçe	2008	2009	2010	*2011	Nüfusu	Yüzde%
Merkez	9.163	8.556	8.529	6.857	141.802	4,84
Amasra	1.612	1.575	1.578	1.292	15.143	8,53
Kurucaşile	1.469	1.425	1.322	1.154	7.322	15,76
Ulus	3.438	3.458	3.197	2.747	23.024	11,93
Toplam	15.683	15.014	14.626	12.050	187.291	6,43

İl Nüfusuna oranı % 6,43'dur.

(Türkiye İçindeki Oranı: Yeşil Kart veri Sistemine göre Yeşil Kartlı sayısı % 0,14 dür.)

(Not:31.12.2011 tarihiyle Türkiye Yeşil Kartlı Sayısı 8.865.470 kişi).2012 Yılı itibariyle yeşil karta son verilip gelir testi uygulamasına geçilmiştir.

10.6.5. Yıllara Göre Yeşil Kartlı Sayıları

Yıllar	YEŞİL KART SAYILARI
2006	30.220
2007	15.204
2008	15.683
2009	15.014
2010	14.626
*2011	12.050

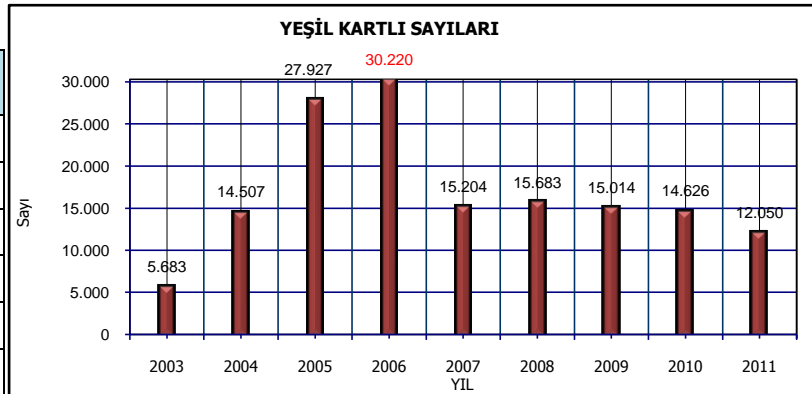

* 31.12.2011

10.6.6. Yıllara Göre Gelir Testi Yapılanların Sayıları

İlçeler Bazında Gelir Testi Yapılan Hane Sayısı ve Oranı

İlçe	2013	Nüfusu	Yüzde%
Merkez	4.846	61.289	7,9
Amasra	645	15.341	4,2
Kurucaşile	112	7.059	1,58
Ulus	611	22.466	2,71
Toplam	6.214	189.139	3,28

SYDV Verileridir.

31.12.2013

BARTIN (Merkez)	2013	Nüfusu	Yüzde%
G0 (Brüt asgari ücretin 1/3' ne kadar)	3.169	61.289	5,17
G1 (Brüt asgari ücretin 1/3' ü asgari ücrete kadar)	1.586	61.289	2,58
G2 (Brüt asgari ücretin 2 katına kadar)	88	61.289	0,14
G3 (Brüt asgari ücretin 2 katından fazla)	3	61.289	0,005

NOT: 2012 yılında yeşil kart sistemi sonlandırılarak, "Gelir Testi" uygulamasına başlanmıştır.
SYDV Verileridir. 31.12.2013

10.7. İŞ-KUR

İşsizlik Oranı – İşsizlik Sayısı-İşsizlik Riski

TÜİK 2012 yılı Nüfus ve Konut araştırmalarına göre;

İşsizlik oranı :% 5,7 (Türkiye Ortalaması % 9,2)

İstihdam oranı :%57,5 (Türkiye Ortalaması % 45,4)

İş gücüne katılıma oranı ise %60,9 (Türkiye Ortalaması % 50,)

İşsizlik Sayısı: **7.694**

İşsizlik Riski: %75,34 (2010 yılı)

31.12.2013 tarihi itibarıyla İŞ-KUR verilerine göre Bartın İli genelinde;

	TOPLAM	ERKEK	KADIN
Kayıtlı Toplam İş Arayan Sayısı	15.052	8.823	6.229
Kayıtlı Toplam İşsiz Sayısı	7.901	4.496	3.405

İş-kur İl Müd.

Güncelleme: 31.12.2013

İş-Kur İş Başvuruları ve İşe Yerleştirmeler

YIL	Normal Müracaatçılar						Özürlü müracaatçılar						Eski Hükümlü Müracaat.					
	Başvuru			İşe Yerleş.			Başvuru			İşe Yerleş.			Başvuru			İşe Yerleş.		
	E	K	T	E	K	T	E	K	T	E	K	T	E	K	T	E	K	T
2009	1.889	1.460	3.349	249	134	383	80	59	139	55	4	59	5	0	5	1	0	1
2010	1.881	1.901	3.782	711	231	942	51	50	101	62	10	72	3	0	3	0	0	0
2011	1.629	1.808	3.437	810	374	1.184	71	65	136	88	9	97	6	0	6	0	0	0
2012	4.374	2.891	7.265	1.283	756	2038	500	162	662	96	12	108	108	2	110	0	0	0
2013	3752	2861	6613	1638	1036	2674	189	40	229	81	19	99	12	0	12	0	0	0

İŞ-KUR İl Müd.

Güncelleme: 31.12.2013

İşsizlik Sigortası:

4447 Sayılı İşsizlik Sigortası Kanununa göre, işten çıkış tarihlerinden geriye dönük olarak son 120 günü kesintisiz olmak üzere son 3 yıl içerisinde en az 600 gün sigorta primi olup da bir kusuru olmaksızın işveren tarafından çıkartılan veya haklı bir nedenle kendiliğinden çıkan işçilere yapılan işsizlik ödemeleri aşağıdaki tabloda gösterilmiştir.

İşsizlik Sigortası Ödemeleri

Aylar	2011Yılı	2012Yılı	Ödenen Miktar (TL)	2013	Ödenen Miktar (TL)
	Ödenen Kişi Sayısı	Ödenen Kişi Sayısı		Ödenen Kişi Sayısı	
Ocak	465	464	150.484,56	592	237.341,39
Şubat	422	476	168.821,48	559	234.908,79
Mart	393	493	161.552,73	530	217.321,26
Nisan	363	435	138.836,58	478	189.362,59
Mayıs	311	387	127.265,65	445	180.951,93
Haziran	320	411	138.573,14	467	180.193,39
Temmuz	320	421	146.839,47	500	198.786,44
Ağustos	327	406	157.990,32	512	214.971,49
Eylül	371	413	149.633,15	488	189.867,42
Ekim	333	423	179.198,41	443	186.524,68
Kasım	327	447	181.887,04	427	175.630,88
Aralık	338	488	203.789,76	428	178.758,88
Toplam	4.290	5264	1.904.872,29	5869	2.384.619,14

İŞ-KUR İl Müd.

Güncelleme: 31.12.2013

10.8. TARIM

İlimizin **704.896** dekar tarım arazisi mevcuttur. Bu arazinin **198.600** dekarı sulamaya elverişlidir. Ancak hali hazırda sulamaya elverişli alanın **86.180** dekarı halk sulaması şeklinde yapılmaktadır. Devletçe sulanan işletme halinde tesis bulunmamaktadır.

10.8.1. Tarım Arazileri ve Sulama Durumu

BARTIN İLİ ARAZİ SULAMA DURUMU	Tarım Arazisi (da)	Sulanması Ekonomik Olmayan Arazi (da)	Sulanabilir Toplam Arazi (da)	Sulanabilir Ancak Sulanmayan Arazi (da)	Sulanan Toplam Arazi (da)
	704.896	506.296	198.600	112.420	86.180
Halk Sulamaları					
Kuyulardan sulanan arazi					30.160
Nehir, dere ve çaylardan sulanan					56.020
TOPLAM					86.180

İl Gıda, Tarım ve Hayvancılık Müdürlüğü

Güncelleme: 31.12.2013

10.8.2. İlde Tarımı Etkileyen Faktörler

Coğrafi Özellikler : Bartın ili genel olarak engebeli bir arazi yapısına sahiptir. Bu durum makineli tarım yapılmasını engellediği için özellikle tarla tarımını olumsuz yönde etkilemektedir. Bu nedenle birim alandan alınan verim düşmekte ve maliyet artmaktadır.

Tarım Arazilerinin Küçük ve Parçalı Olması: İlin coğrafi yapısının özellikleri nedeniyle küçük, parçalı, dağınık ve sınırlı olan tarım alanları veraset ve intikal yasaları sonucunda yıldan yıla küçülmektedir.

Maden İşçiliğine Bağımlılık: İlimizde maden işçiliği yıllardır belli başlı istihdam alanı ve gelir kaynağı olmuş ve olmaya da devam etmektedir. Maden işçiliği ve buradan elde edilen gelir yeterli görülmüş ve ekonomik anlamda tarım yapma düşüncesi yerine aile gereksinimine yönelik tarım benimsenmiştir.

Bir Çok Ailede Aylık Sabit Gelir Olması: Hemen hemen her aile içinde madende çalışan bir işçi veya emeklisi ya da yurt dışında çalışan bir birey bulunmaktadır. Bu kanallardan aileye maddi kaynak sağlanmaktadır. Bu durumda tarımı olumsuz etkileyen faktörlerden biridir.

10.8.3. İlin Arazi Varlığı

Cinsi	Yüzölçümü (ha.)	Oran (%)
Tarım Arazisi	704.896	32,67
Orman-Fundalık	1.378.047	63,86
Mera Arazisi	12.581	0,58
Tarım Dışı Alan	62.238	2,88
TOPLAM	2.157.762	%100

Kaynak: İl Gıda, Tarım ve Hayvancılık Müdürlüğü

Güncelleme: 31.12.2013

10.8.4. Bartın İl Geneli Arazi Dağılımı

İLÇELER	YÜZÖLÇÜMÜ (da)	TARIM ALANI		MERA ALANI		SU YÜZEYİ LEÇELİK ALAN	
		Miktar (da)	%	Miktar (da)	%	Miktar (da)	%
Merkez	1.025.978	369.673	36,03	12.146	1,18	280	0,03
Amasra	182.227	41.971	23,03	83	0,05	-	-
Kurucaşile	172.646	24.204	14,02	13	0,008	-	-
Ulus	776.911	269.048	34,63	339	0,04	-	-
TOPLAM	2.157.762	704.896	32,67	12.581	0,58	280	0,01

Kaynak: İl Gıda, Tarım ve Hayvancılık Müdürlüğü

Güncelleme: 31.12.2013

10.8.5. Tarım Arazisinin Dağılımı

İlimizde bitkisel üretim alanında yetiştiriciliği yapılan ana üretim unsurları olarak fındık, çilek, yem bitkileri, hububat, sebze ve meyve olmak üzere toplam **482.670** dekar ekim alanı bulunmaktadır.

ARAZİNİN NİTELİĞİ	ALANI (da)	ORANI (%)
Tarla Arazisi	379.643	53,86
Meyvelik Arazisi	74.582	10,58
Sebzelik Arazisi	17.642	2,50
Nadas	10.801	1,53
Süs Bitkileri	2	0,0003
Kullanılmayan Tarım Alanı (Çayır Alanı)	222.226	31,53
TOPLAM	704.896	% 100

Kaynak: İl Gıda, Tarım ve Hayvancılık Müdürlüğü

31.12.2013

10.8.6. Tarım Arazisinin İlçeler Üzerinden Dağılımı (da)

İLÇELER	TARIM ARAZİSİ	TARLA ARAZİSİ (NADAS DAHİL)	MEYVE ARAZİSİ	SEBZE ARAZİSİ	KULLANILMAYAN ALAN
Merkez	369.673	284.163	31.741	11.424	42.343
Amasra	41.971	10.184	13.966	787	17.034
Kurucaşile	24.204	5.850	15.217	443	2.694
Ulus	269.048	90.247	13.658	4.998	160.155
TOPLAM	704.896	390.444	74.582	17.642	222.226

Kaynak: İl Gıda, Tarım ve Hayvancılık Müdürlüğü

Güncelleme: 31.12.2013

10.8.7. İlin Sulu Tarım Alanı Dağılımı

Sulu Tarım Alanı	Ekiliş (Hektar)
Dağınık ve Kapama Meyve Alanı	7.458,20
Sebze Alanı	1.764,20
Yem Bitkileri Ürt. Alanı	38.566,80
Baklagil Ürt. Alanı	491,70
TOPLAM	48.280,90

Kaynak: İl Gıda, Tarım ve Hayvancılık Müdürlüğü

Güncelleme: 31.12.2013

10.8.8. İşlenen Arazi Kullanım Durumu

Kullanım Şekli	Alan (ha) 2010	Alan (ha) 2011	Alan (ha) 2012
Hububat	28.023,20	28.492,30	26.354,70
Ekim Yapılmayan Tarla Alanı	25.560,30	25.395,20	22.494,60
Sebzelik	1.649,00	1.564,60	1.764,20
Örtü Altı Alanı	140,90	160,70	164,50
Meyvelik	4.282,30	5.452,30	7.458,20
Sanayi Bitki Alanı	732,40	724,40	879,40
Baklagil Alanı	491,80	494,50	491,70
Yem Bitkileri Alanı	11.540,50	10.967,80	12.212,10
Nadas	2.710,00	2.702,50	1.080,10

Kaynak: Türkiye İstatistik Kurumu (TÜİK) web sayfası Hayvansal Üretim 2012 yılı veri tabanı
İl Gıda, Tarım ve Hayvancılık Müdürlüğü

Güncelleme: 31.12.2013

10.8.9. Toprak Sınıflarına Göre Arazi Kullanım Durumu

TOPRAK SINIFLARI	Toprak Sınıfına Dahil Alanlar (da)				
	Tarım Alanı	Çayır-Mera	Orman	Tarım Dışı	Toplam
I.Sınıf	111.394	-	-	3.501	114.895
II.Sınıf	45.495	-	4.230	893	50.618
III.Sınıf	28.685	-	1.300	2.911	32.896
IV.Sınıf	181.411	5.367	115.210	9.294	311.282
V.Sınıf	-	-	-	-	-
VI.Sınıf	189.486	-	248.120	17.942	455.548
VII.Sınıf	148.425	7.214	1.009.187	18.988	1.183.814
VIII.Sınıf	-	-	-	8.709	8.709
Toplam	704.896	12.581	1.378.047	62.238	2.157.762

Kaynak: İl Gıda, Tarım ve Hayvancılık Müdürlüğü

Güncelleme: 31.12.2013

İlde arazi kullanım kabiliyet sınıflandırmasında 7.sınıf araziler il arazilerinin yarısını oluşturmaktadır. Bu durum ilin genel topografya ve arazi kullanılabilirlik potansiyelinin de bir göstergesidir. Ayrıca en ideal şartlar içeren 1.sınıf araziler % 5,6'lık mevcutları ile 4. sırada bulunmaktadır. Mevcut arazilerin ancak %12,2'si tarım ve orman dışı alanlar olarak kullanılmaktadır. Bu durum ilin yeşil örtüsünün yoğunluğunu yansıtmaktadır.

10.8.10. İlde Öne Çıkan Tarımsal Ürünler:

Cinsi	Yıllık Üretim (ton)	Alanı (ha)	Bu alanda yapılan Çalışmalar
Hububat	51.417	26.354,70	-
Fındık	7.016	60.867,00	Fındık Entegre Müc.
Kestane	2.864	85.020 ağaç (70 ha)	-
Çilek	1.040	84	Tarımsal Yeniliklerin Yaygınlaştırılması Projesi
Kiraz	1.173	90,90	Örnek Bahçe Tesisleri
Ceviz	1.691	463,10	Teknik Takip ve Kont.
Kivi	54	20,70	İyi Tarım Uygulamaları- Organik Tarıma Geçiş

Kaynak: Türkiye İstatistik Kurumu (TÜİK) web sayfası Hayvansal Üretim 2012 yılı veri tabanı

İl Gıda, Tarım ve Hayvancılık Müdürlüğü

Güncelleme: 31.12.2013

10.8.11. Çiftçi Kayıt Sistemi (ÇKS)

Bartın İlindeki	Sayı
Yem Bayi	65
Tohum Bayii	15
Zirai İlaç Bayii	13
Gıda İmalathane Sayısı	149
Su Ürünleri Tesisleri(Faal)	5
Gerçek Kişi Ruhsat Tezkeresi	2.810
Balıkçı Ruhsat Tezkeresi	1.381
Gemi Ruhsat Tezkeresi	246

Kaynak: İl Gıda, Tarım ve Hayvancılık Müdürlüğü

Güncelleme: 31.12.2013

Çiftçi Kayıt Sistemi (ÇKS – MGD - 2013)

İlçeler	2011	2012	2013
Merkez	2.614	2.785	2.822
Amasra	886	944	1.026
Kurucaşile	1.103	1.012	1.112
Ulus	1.075	1.299	1.138
TOPLAM	5.678	6.040	6.098

Kaynak: İl Gıda, Tarım ve Hayvancılık Müdürlüğü Güncelleme:31.12.2013

10.8.12. Bitkisel Üretim

İlimiz genelinde tarımsal üretimin bileşiminde bitkisel üretim hâkim durumdadır. Bitkisel üretim yapan işletmelerin büyük bir kısmı küçük işletmeler olup; işletmeler dağınık ve parçalanmış durumdadır. Son yıllarda özellikle tarıma elverişli olduğu halde kullanılmayan arazilerin kullanılmaya başlanması ve artan verimlilikle bitkisel üretimde büyük artışlar kaydedilmiştir.

Planlı dönemle birlikte girdi kullanımının teşvik edilmesi ile başlayan verim artış hızı, teknolojinin ve bilginin tarım sektörüne aktarılması sonucunda süreklilik kazanmıştır. Yapılan yayım çalışmaları, demansratif uygulamalar ve Gıda Tarım ve Hayvancılık Bakanlığı'nca uygulanan teşvik-desteklemeler ekim ve verim artışının doğru oranda artmasını sağlamıştır.

Desteklemelerin ve teşviklerin devam etmesi ile birlikte çiftçimiz arasında sertifikalı tohum kullanımının artarak devam etmesi ile birlikte çiftçimiz arasında sertifikalı tohum kullanımının artarak devam etmesi tarla ürünlerimizde birim alandan alınan verimde ve kalitede artış sağlanmaktadır.

10.8.13. İldeki Sebze Ekiliş, Üretim ve Verim Değerleri 2012

ÜRÜNÜN CİNSİ	EKİM (Hektar)	ÜRETİM (Ton)
Lahana (Beyaz)	79,50	1.191,00
Lahana (Karayaprak)	167,70	1.500,00
Lahana (Kırmızı)	6,00	87,00
Marul (Göbekli)	47,9	1.291,00
Marul (Kıvrıkcık)	69,2	1.437,00
Marul (Aysberg)	1,50	12,00
Ispanak	89,00	1.163,00
Pırasa	58,50	788,00
Pazı	15,00	135,00
Semizotu	16,00	95,00
Tere	8,00	24,00
Nane	7,00	16,00
Fasulye (Taze)	1.377	1.449,00
Bakla (Taze)	70,20	360,00
Bezelye (Taze)	24,50	136,00
Roka	5,30	16,00
Barbunya (Taze)	27,60	161,00
Bamya	20,10	99,00
Balkabağı	34,30	398,00
Sakız Kabağı	43,7	772,00
Karpuz	27,50	925,00
Hıyar	133,70	7.335,00

Patlıcan	62,30	1.037,00
Domates	281,10	11.972,00
Biber (Dolmalık)	55,80	1.038,00
Biber (Sivri-Çarliston)	138,30	1.984,00
Biber (Salçalık)	0,20	2,00
Sarımsak (Taze)	3,70	21,00
Soğan (Taze)	94,70	651,00
Havuç	1,50	17,00
Turp (Bayır)	9,20	111,00
Turp (Kırmızı)	7,90	99,00
Enginar	5,50	66,00
Kırmızı Pancar	0,50	4,00
Dere Otu	4,80	26,00
Maydanoz	22,10	94,00

Kaynak: Türkiye İstatistik Kurumu (TÜİK) web sayfası Hayvansal Üretim 2012 yılı veri tabanı
İl Gıda, Tarım ve Hayvancılık Müdürlüğü Güncelleme: 31.12.2013

10.8.14. İlde Yapılan Örtü altı/Sera Sebzeçiliği

Birim alandan yüksek verim alınmasını sağlayarak küçük alanların marjinal olarak değerlendirilmesine olanak veren örtüaltı yetiştiriciliği, aynı zamanda yıl içerisinde düzenli bir işgücü kullanımını sağlaması nedeniyle de ilimizdeki en önemli tarımsal faaliyetlerden birisi haline gelmiştir.

İlimizde örtüaltı yetiştiriciliğinin özellikle de seracılığın mevcut ekolojik koşullardan olabildiğince yararlanarak oldukça basit yapılar altında gerçekleştirilmesi, önemli verim ve kalite kayıplarına yol açmaktadır.

Günümüz ihtiyaçlarına göre, seralarımızı modernize etmek artık bir ihtiyaç haline gelmiştir. Her geçen gün biraz daha önem kazanan entegre mücadele sistemlerini uygulamak ancak modern seralarda mümkün olacaktır.

10.8.15. İlde Örtüaltı Yetiştiriciliği Verileri

İlçe Adı	Örtüaltı Tarımı Yapan Köy Sayısı	Örtüaltı Tarımı Yapan İşletme Sayısı	Toplam Örtü Alanı (Dekar)
Merkez	117	4.106	1.524
Amasra	28	260	30
Kurucasıle	24	130	36
Ulus	76	413	57
Toplam	245	4.909	1.647

Kaynak: Türkiye İstatistik Kurumu (TÜİK) web sayfası Bitkisel Üretim 2012 yılı veri tabanı Güncelleme: 31.12.2013

10.8.16. İlde Meyvecilik Üretimi ve Ürünleri

İlimizde **74.582** dekar alanda kapama meyvecilik üretimi yapılmaktadır. Bu kapama alanın yaklaşık 60.867 dekarı fındık alanıdır. Gıda Tarım ve Hayvancılık Bakanlığı'nca uygulanmakta olan Sertifikalı Fidan Desteği kapsamında İl Özel İdaresi desteğinde ve yatırımcılarımızın kendi öz sermayeleriyle modern bodur meyve bahçeleri kurulmuştur. Geleneksel ürünümüz olan fındık genel olarak Güzelcehisar, Karasu ve Saraylı Köylerinde yoğunlaşmaktadır. Bu köylerimiz KKYDP Makine ve Ekipman Desteklemeleriyle desteklenmiştir.

10.8.17. İldeki Meyve Ağaçları, Üretim ve Verim Değerleri (2012)

ÜRÜN ADI	TOPLU MEYVELİKLERİ ALANI (da)	MEYVE VEREN YAŞTA AĞAÇ SAYISI	AĞAÇ BAŞINA ORT. VERİM (kg/ağaç)	ÜRETİM (ton)
Fındık	60.867	3.712.000	2	7.016
Ceviz	4.631	54.780	31	1.691
Elma	3.175	184.240	34	6.206
Armut	1.996	218.480	19	4.251
Kiraz	909	39.590	30	1.173
Çilek*	840	-	1.238 kg/da	1.040
Erik	743	79.655	33	2.646
Kestane	720	85.020	34	2.865
Şeftali-Nectarin	446	24.105	18	425
Kivi	207	3.390	16	54
Ayva	30	13.330	32	428
Mandalina	15	605	18	11
Üzüm	2	-	3.000 kg/da	6
Nar	1	-	-	-
Vişne	-	12.545	23	289
Kızılcık	-	40.245	20	806
Dut	-	11.455	26	303
İncir	-	8.070	22	181
T.Hurması	-	30	-	-
Muşmula	-	6.170	20	123
Zeytin	-	126	16	2
TOPLAM	74.582	4.493.836	-	-
Meyve Veren+Vermeyen Yaşta Ağaç Sayı		4.762.074		

Kaynak: Türkiye İstatistik Kurumu (TÜİK) web sayfası Hayvansal Üretim 2012 yılı veri tabanı
İl Gıda, Tarım ve Hayvancılık Müdürlüğü Güncelleme: 31.12.2013

10.8.18. Tarım Alanında Kooperatif Çalışmaları

İl genelinde 32 adet tarımsal kalkınma, 3 adet su ürünleri olmak üzere 35 adet kooperatif bulunmaktadır.

KOOPERATİF TÜRÜ	FAALİYET KONUSU	KOOPERATİF SAYILARI				TOPLAM	ORTAK SAYISI
		MERKEZ	ULUS	AMASRA	KURUCAŞİLE		
1- Tarımsal Kalkınma	Orman	7	15	2	1	25	3.303
	Tüketim	1	-	-	-	1	102
	Hayvancılık	4	1	1	-	6	1.254
	TOPLAM	12	16	3	1	32	4.659
2-Su Ürünleri	Su Ürünleri	-	-	2	1	3	198
GENEL TOPLAM		12	16	5	2	35	4.857

Kaynak: İl Gıda, Tarım ve Hayvancılık Müdürlüğü

Güncelleme: 31.12.2013

Üretici ve Yetiştirici Birlikleri

Birlik Adı	Kuruluş Tarihi	Üye Sayısı
Süt Üreticileri Birliği	18.10. 2006	2.626
Bartın İli Arı Yetiştiricileri Birliği	16.04.2003	206
Bartın İli Damızlık Sığır Yetiştiricileri Birliği	11.05.2010	120
Bartın İli Damızlık Manda Yetiştiricileri Birliği	05.10.2012	153
TOPLAM		3.105

Kaynak: İl Gıda, Tarım ve Hayvancılık Müdürlüğü

Güncelleme: 31.12.2013

10.9. HAYVANCILIK

Hayvancılık insanların gıda maddeleri talebini karşılayan, bu yüzden de yaşamını doğrudan ilgilendiren ve vazgeçemeyeceği ekonomik bir faaliyettir. Bu nedenle, gelişmişlik düzeyi ne olursa olsun, bütün insan topluluklarında hayvansal üretim sektörü stratejik olarak değerlendirilmektedir.

Bartın'da hayvansal üretim çoğunlukla küçük ölçekli olarak nitelenen ve bir bölümü pazardan ziyade kendi ihtiyacı için üretim yapan, ya da üretim yapmak zorunda kalan kişilerce yapılmaktadır. Bu grubu "hayvan yetiştiricisi" olarak değerlendirmek yerine "hayvan bulunduran" olarak nitelendirmek daha doğrudur. İlimiz genelinde mevcut hayvan sayısının işletme başına bölünmesiyle ortalama işletme başına 3-4 hayvan düşmektedir. Bu sayı ekonomik anlamda hayvancılık yapılamayacağına bir göstergesidir. Bu tespit Bartın'ın hayvansal üretim alanında yeni müteşebbislere ihtiyacı olduğunu gösterir. Bunlar şartları uygun üreticilerin tespiti ve desteklemesi yanında; üretimi problemsiz sürdürebilecek işletmelerin kurulması ve geliştirilmesi ile ortaya çıkarılabilir.

Son yıllarda uygulanan kooperatif projeleri ile il genelindeki kültür ırkı hayvan sayısı hayvan varlığı içerisinde %27'ye, kültür melezi ırkı hayvan sayısı da %58'e ulaşmıştır.

10.9.1. Hayvan Varlığı

İlimizde **56.103** adet büyükbaş, **4.629** adet küçükbaş, **885.979** adet kanatlı, **25.587** adet arılı kovan mevcuttur.

10.9.1.1. İlimiz Hayvan Varlığı

Yer	Büyükbaş			Küçükbaş			Kanathı	Kovan
	Sığır			Manda	Koyun	Keçi		
	Kültür	Kültür Melezi	Yerli					
Merkez	12.722	24.921	2.905	1.272	1.950	867	779.365	14.285
Amasra	268	1.506	734	91	115	35	6.260	2.625
Kurucaşile	395	581	304	62	70	10	8.874	4.075
Ulus	279	4.716	3.980	367	1.359	223	91.480	4.602
Toplam	14.664	31.724	7.923	1.792	3.494	1.135	885.979	25.587

Kaynak: Türkiye İstatistik Kurumu (TÜİK) web sayfası Hayvansal Üretim 2012 yılı veri tabanı
İl Gıda, Tarım ve Hayvancılık Müdürlüğü Güncelleme: 31.12.2013

10.9.2. Et Üretim Değerleri

ET ÜRETİMİ	KES. YAP. HAY. SAYISI	ÜRETİLEN. ET MİKTARI(ton)
Sığır	5.513	1.019,02
Koyun-Kuzu	1	0,015
Manda-Malak	174	27,95
TOPLAM	5.688	1.047,00

Kaynak: Türkiye İstatistik Kurumu (TÜİK) web sayfası Hayvansal Üretim 2011 yılı veri tabanı
İl Gıda, Tarım ve Hayvancılık Müdürlüğü Güncelleme: 31.12.2013

İlimizin Türkiye Hayvancılığındaki Yeri

ÜRÜN	Bartın	Türkiye	Türkiye Sıralaması	Bartın/Türkiye Oranı (%)
Büyükbaş Hayvan Sayısı	56.103	14.022.347	70	0,40
Küçükbaş Hayvan Sayısı	4.629	35.782.519	81	0,01
Arı Kovan Sayısı(Adet)	1.792	107.435	16	1,50
Bal Üretimi Miktarı (Ton/Yıl)	25.587	6.348.009	64	0,42
Manda Sayısı(Baş)	348,5	89.164	56	0,36
Et Üretim Miktarı (Ton/Yıl)	4.658	780.718	-	0,60
Süt Üretim Miktarı (Ton/Yıl)	59.913	15.056.211	67	0,40
Hayvansal Üretim Değeri (1.000 TL/Yıl)	56.103	14.022.347	70	0,40

Kaynak: Türkiye İstatistik Kurumu (TÜİK) web sayfası Hayvansal Üretim 2012 yılı veri tabanı
İl Gıda, Tarım ve Hayvancılık Müdürlüğü Güncelleme: 31.12.2013

10.9.3. Büyükbaş ve Küçükbaş Süt Üretimi Değerleri

İLÇELER	BÜYÜKBAŞ		KÜÇÜKBAŞ SÜT ÜR. (ton)	TOPLAM SÜT ÜR. (ton)
	İnek Sütü (ton)	Manda Sütü (ton)		
Merkez	46.978	638	112	47.728
Amasra	2.716	35	5	2.756
Kurucaşile	1.473	26	3	1.502
Ulus	7.744	139	44	7.927
TOPLAM	58.911	838	164	59.913

Kaynak: Türkiye İstatistik Kurumu (TÜİK) web sayfası Hayvansal Üretim 2012 yılı veri tabanı
İl Gıda, Tarım ve Hayvancılık Müdürlüğü Güncelleme: 31.12.2013

10.9.4. Bal Üretimi Değerleri

İlçe	Kovan Sayısı	Ürt. Bal Mik.(Kg)	Balmumu (Kg)
Merkez	14.285	199.500	7.125
Amasra	2.625	36.750	1.313
Kurucaşile	4.075	57.050	2.038
Ulus	4.602	55.224	5.522

Kaynak: Türkiye İstatistik Kurumu (TÜİK) web sayfası Hayvansal Üretim 2012 yılı veri tabanı
İl Gıda, Tarım ve Hayvancılık Müdürlüğü Güncelleme: 31.12.2013

10.9.5. İlimizde Kanatlı Hayvan İşletmeciliği

İl genelinde faaliyet gösteren; 1 adedi yumurta işletmesi (2 kümes halinde), 21 adedi etçi tavuk işletmesi (29 kümes) olmak üzere toplam 22 işletmede 31 adet kümes mevcut olup; yıllık üretimleri yumurtada 40.000, etçide ise; 662.500 adet/devredir.

10.9.6. Yumurta Üretimi Değerleri

Tür	Sayısı	Üretilen Yumurta Miktarı (Adet)
Tavuk Sayısı	181.500	37.752.000
Ördek Sayısı	2.344	229.712
Kaz Sayısı	398	27.462
Hindi Sayısı	616	35.112

Kaynak: İl Gıda, Tarım ve Hayvancılık Müdürlüğü Güncelleme: 31.12.2013

10.9.7. Su Ürünleri ve Tüketimi

DENİZ BALIKLARI	
CİNSİ	MİKTARI (Kg)
Barbunya	12.200
Zargan	8.900
Hamsi	22.100
Kalkan	3.000
İstavrit	107.100
Mezgit	110.500
Palamut	630.000
Kefal	-
Kum Midyesi	-
Lüfer	4.500
Tirsi	7.000
İskorpit	2.500
Vatoz	12.000
Karagöz	200
Toplam	829.150

Kaynak: İl Gıda, Tarım ve Hayvancılık Müdürlüğü

Güncelleme: 31.12.2013

TATLISU BALIKLARI	
CİNSİ	MİKTARI (Kg)
Alabalık (5 işletme)	17.750

10.10. ORMAN VE SU İŞLERİ

10.10.1. Genel

İlimiz arazi varlığı **226.858,3** ha. olup, bu alanın **137.804,7 ha.** Bölümü ormanlık alandır.

Ormanlık alan : 137.804,7 Ha.

Normal orman : 119.722,6 Ha.

Bozuk orman : 18.082,1 Ha.

- Bartın ilinin arazisinin %61'i ormanlarla kaplıdır.
- İlimiz orman varlığı açısından Türkiye'de 59. sırada bulunmaktadır.
- Ormanlık alanda bulunan önemli ağaç cinsleri; başta kayın olmak üzere sırasıyla köknar, meşe, karaçam, gürgen, sarıçam, kestane, kızılçam, çınar, kayacık, ihlamur, sahil çamı gibi ağaç ve ağaççıklardır.
- Orman bakımından en zengin ilçelerimiz Ulus ve Kurucasıle'dir.
- İlimizde 125 adet köy orman içi, 74 adet köy orman kenarı, 1 adet orman dışı köy bulunmaktadır. Bu köylerde 101.890 kişi yaşamaktadır.
- İlimiz sınırlarında 1200 km. orman yolu bulunmaktadır.

Kaynak: Bartın Orman İşletme Müdürlüğü

Güncelleme: 31.12.2013

10.10.2. Orman Durumu

Alan Döküm Tablosu (Ha.)

İL ADI	KORU			ORMANLIK ALAN	ORMAN DIŞI AÇIKLIK ALAN	ORMAN İÇİ AÇIKLIK ALAN	GENEL ALAN
	Prodüktif	Bozuk	Toplam				
Bartın	46.205,5	6227,3	52432,8	61232,8	54.008,0	2695,8	109.136,6
Amasra	9.670,2	1.371,4	11.041,6	11.041,6	5.430,3	870,9	17.342,8
Kurucasıle	8.801,3	951,5	9.752,8	9.752,8	4.340,5	362,6	14.455,9
Ulus	47.225,7	5.390,6	52.216,3	52.216,3	25.274,8	-	77.891,1
Milli Park	7819,9	212,0	8031,9	8031,9	-	-	8031,9
İl Toplamı	119.722,6	14.152,8	133.475,4	133.475,4	89.053,6	3929,3	226.858,3

Kaynak: Bartın Orman İşletme Müdürlüğü

31.12.2013

10.10.3. Ağaç Serveti ve Artım Tablosu (M3)

İL ADI	KORU				BALTALIK				GENEL	
	Prodüktif		Bozuk		Prodüktif		Bozuk		Servet	Artım
	Servet	Artım	Servet	Artım	Servet	Artım	Servet	Artım		
Bartın	5.940.539	164.986	49.703	839	---	---	---	---	5.990.242	165.825
Amasra	1.230.572	39.503	13.714	138	---	---	---	---	1.244.286	39.641
Kurucasıle	1.716.854	47.109	8.004	197	---	---	---	---	1.724.852	47.297.
Ulus	11.836.532	264.264	66.712	867					11.903.244	265.131
İl Toplamı	20.724.497	515.862	138.133	2041					20.862.630	517.903

Kaynak: Bartın Orman İşletme Müdürlüğü

31.12.2013

10.10.4. İlimizde Arıtma Tesisi Bulunan Sanayi Tesisleri

İlimizde Arıtma Tesisi Bulunan Sanayi Tesisleri

Tesis Adı	Deşarj Yeri
Rimaks Tekstil Ürünleri San.Tic. A.Ş	Kocanaz Çayı
Bartın Mezbahane ve Soğuk hava Müdürlüğü	Kocanaz Çayı
Nesli Üçel Süt Ürünleri	Kocanaz Çayı
Bartın Çimento San.Tic. A.Ş	Bartın Çayı
Türkili Konserve San.Tic. A.Ş	Alıcı Ortam
Bartın Seramik San.Tic. A.Ş	Alıcı Ortam
Tüsa Denim San ve Tic. A.Ş	OSB Atıksu Alt yapı
Pinaldi Tekstil Konf.San.ve Tic. A.Ş	OSB Atıksu Alt yapı
Şehla Boya Apre Emprime Tes. San.Tic. Ltd. Şti	Kocanaz Çayı
Teklas Kauçuk San.ve Tic. A.Ş	OSB Atıksu Alt yapı
Türkova Süt Ürünleri Ltd. Şti	OSB Atıksu Alt yapı
Grand Amasra Kirazlar Otel	Alıcı Ortam
Ferudun Çavuşoğlu Yeşilova Süt İmalat Tesisi	Bartın Bel.A.A Sistemi
Cam İş A.Ş	Alıcı Ortam

Kaynak: Çevre ve Şehircilik İl Müdürlüğü

Güncelleme: 31.12.2013

İlimizde Motorlu Kara Taşıtlarından Kaynaklanan Hava Kirliliğinin Kontrolü

İki adet özel servise egzoz emisyon ölçüm belgesi verilmiştir. İlimizde motorlu kara taşıtlarından kaynaklanan hava kirliliğinin kontrolü, azaltılması ve önlenmesi için yaptırılan egzoz emisyon ölçümleri aşağıda belirtilmiştir.

Yıl	Motorlu Araç Sayısı	Yapılan Egzoz Emisyon Ölçüm Toplamı
2009	31.188	14.850
2010	32.576	18.500
2011	36.798	15942
2012	38.479	18.689
2013 Nisan	38.789	30.018

Kaynak: Çevre ve Şehircilik İl Müdürlüğü

Güncelleme: 31.12.2013

10.10.5. OR-KÖY

İlimizde 2012 yılı Orkøy Uygulamaları;

232 adet 3 kolektörlü güneş enerjisi ile su ısıtma sistemi için 394.400,00 TL. ödenek ayrılmış olup; programa alınan köyler taleplerinden vazgeçtiklerinden 282.200,00 TL. ödenek kullanılmadan Orman Bölge Müdürlüğü'ne iade edilmiştir.

2012 yılı programı olarak; Kurucaşile İlçesi Yeniköy 9, Dizlermezeci 17; Merkez İlçe Çakırkadı 25, Hatipler 15 olmak üzere toplam 66 adet 3 kolektörlü güneş enerjisi ile su ısıtma sistemi kurulmuş; toplam 112.200,00 TL. kredi kullanılmıştır.

2013 yılı Orkøy Uygulamaları;

83 aileye Güneş Enerjisi için 141.930,00 TL. , 8 aileye Fenni Arıcılık için 84.000,00 TL., 9 aileye Süt Sığırcılığı için 189.000,00 TL. kredi verilmiştir.

2013 yılı Ork y alıřma Programı;

134 adet 3 kolekt rl  g neř enerjisi ile su ısıtma sistemi ile 11 adet arıcılık  nitesi teklif edilmiřtir.

645 sayılı Kanun H km nde Kararname ile Orman ve Su İřleri Bakanlıęı yeniden yapılanması ile evre ve Orman M d rl ę  30.12.2011 tarihi itibari ile tasfiye edilmiř olup; Aęalandırtma ve Ork y Őube M d rl ę , Zonguldak Orman B lge M d rl ę ne devredilmiřtir.

644 sayılı Kanun H km nde Kararname ile evre ve Őehircilik Bakanlıęı kuruluđu nedeniyle İl evre ve Orman M d rl ę  b nyesinde hizmetlerini s rd ren evre Y netimi ve ED Planlama Őube M d rl ę  08.08.2011 tarihinden evre ve Őehircilik İl M d rl ę ne devredilmiřtir.

Kaynak: Bartın Orman İřletme M d rl ę  G ncelleme: 31.12.2013

10.10.6. Doęa Koruma ve Milli Parklar

Uluslararası Kuruluřlar tarafından T rkiye’de bulunan en  nemli 9 sıcak noktadan birisi olarak kabul edilen ve 2000 yılında Milli Park ilan edilen *Kastamonu-Bartın K re Daęları Milli Parkı*’nın 37.753 hektar alanı kapsayan Milli Parkın %52’lik kısmı ilimiz sınırları ierisinde bulunmaktadır.

10.10.7. Korunan Alanlar, Rekreasyon ve Turizm

Bartın ilinde, 2873 sayılı Milli Parklar Kanunu’na g re 07.07.2000 tarihinde tescil edilen ve d nyanın 200 sıcak noktasından biri olan Bartın-Kastamonu K re Daęları Milli Parkı ile 4915 sayılı Kara Avcılıęı Kanunu ile 2006 yılında tescil edilen ve 6.374 hektar alanı kaplayan S k  Yaban Hayatı Geliřtirme Sahası bulunmaktadır.

Doęa Koruma ve Milli Parklar; Uluslararası Kuruluřlar tarafından T rkiye’de bulunan en  nemli 9 sıcak noktadan birisi olarak kabul edilen ve 2000 yılında Milli Park ilan edilen *Kastamonu-Bartın K re daęları Milli Parkı*’nın 37.753 hektar alanı kapsayan Milli Parkın 19.129 hektarlık kısmı ilimiz sınırları ierisinde bulunmaktadır. Toplam 37.753 ha. alana sahip K re Daęları Milli Parkı (KDMP); Bartın ve Kastamonu illerinin sınırları iinde yer alan Cide, Őenpazar, Azdavay, Pınarbaşı, Ulus, Amasra ve Kurucařile ileleri sınırları iindedir.

K re Daęları Milli Parkı, k lt rel kaynak deęerleri y n nden zengin folklorik deęerlere sahiptir. Y re;  zg n giyim-kuřam, halk m zięi, zengin yerel mutfak vb. k lt r potansiyelinin g n m ze deęin gelmiř  rnekleriyle doludur.

K re Daęları Milli Parkı, nemli bir iklim kuřaęında olmasından dolayı ulusal ve uluslararası  neme sahip doęal, yařlı ve bakir orman  rt s ne sahiptir. Bu ormanlar, yapılarında ılıman kuřak kayın ve Karadeniz k knar aęaları, endemik bitki t rleri, yalancı maki formasyonlarını barındırmaktadır.

S k  Yaban Hayatı Geliřtirme Sahası:1978 yılında yaban hayatı koruma alanı olarak kurulan saha, 2006 yılında 4915 sayılı Kara Avcılıęı Kanunu’na g re yaban hayatı geliřtirme sahası olarak tescil edilmiřtir. 6.233 ha.’lık geliřtirme alanı Yaban hayatı fertlerine uygun habitat kořullarını saęlayan ve y ksek biyo eřitlilięe (flora+fauna) sahip bir sahadır. Sahada Ayı, Geyik, Karaca, Yaban domuzu, Kurt, Tilki, Tavřan ve Sincap gibi t rler mevcuttur.

Bartın ili sınırları ierisinde iki koruma ormanı (muhafaza ormanı) bulunmaktadır. Bunlar G nye-Hasankadı ve İnkumu ormanlarıdır. G nye-Hasankadı ormanı 35 ha’dır.

Orman tahribatıyla ortaya çıkan sellerin önlenmesi amacıyla koruma alanı olarak ilan edilmiştir. İnkumu ormanı 225 ha'dır. Orman tahribatıyla ortaya çıkan erozyonun önlenmesi ve plaj alanının korunması amacıyla koruma ormanı olarak ilan edilmiştir.

645 sayılı Kanun Hükmünde Kararname ile Orman ve Su İşleri Bakanlığının yeniden yapılanması ile Çevre ve Orman Müdürlüğü 30.12.2011 tarihi itibari ile tasfiye edilmiş olup; Doğa Koruma ve Milli Parklar Genel Müdürlüğüne bağlı Sinop X. Bölge Müdürlüğü bünyesinde İlimizde **Bartın Orman ve Su İşleri Şube Müdürlüğü ve Küre Dağları Milli Dağları Milli Parkı Müdürlüğü** 30.12.2011 tarihi itibari ile çalışmalarına başlamıştır.

BARTIN İLİ MEVCUT ARAZİ KULLANIMI						
KULLANIM TÜRÜ	MERKEZ İLÇE (Ha)	AMASRA (Ha)	KURUCAŞİLE (Ha)	ULUS (Ha)	İL TOPLAMI (Ha)	ORAN (%)
AĞAÇLIK ALANLAR	43.087,36	8.471,49	11.012,67	61.825,53	124.557,97	52,450
SU YÜZEYLERİ	4,29				4,29	0,002
KENTSEL YERLEŞİM ALANLARI	1.770,74	141,78	55,70	411,01	2.382,06	1,003
KIRSAL YERLEŞİM ALANLARI	5.342,86	811,96	639,30	2.269,85	9.077,75	3,822
KONUT DIŞI KENTSEL ÇALIŞMA ALANLARI	6,82	2,47	0,00	2,03	11,35	0,005
OSB ALANLARI	49,58	-	-	-	49,63	0,021
SANAYİ ALANLARI	77,63	1,36	15,76	11,42	106,37	0,045
TARIM ALANLARI	54.239,91	8.945,14	3.281,33	34.606,71	101.195,43	42,606
MERKEZİ İŞ ALANLARI	68,42	5,16	3,65	32,69	110,03	0,046
TURİZM TESİS ALANI	9,61	3,31	0,59	3,14	16,68	0,007
TURİZM 2.KONUT YERLEŞME ALANLARI	-	3,42	-	-	3,44	0,001
TOPLAM	104.657,23	18.386,39	15.009,00	99.162,38	237.515,00	100,000

Kaynak: Orman ve Su İşleri Şube Müdürlüğü

Güncelleme: 31.12.2013

10.11. MADENCİLİK

Bartın ili, Anadolu Yarımadası'nın kuzeyinde ve Batı Karadeniz coğrafi bölgesinde yer alır. MTA'nın ve üniversitelerin yaptığı araştırmalara göre; Bartın ili sahip olduğu jeolojik yapı gereği özellikle taş kömürü ve endüstriyel hammadde yatakları için uygun bir oluşum ortamı sunmaktadır. İl ve yakın çevresinde yapılan çalışmalar sonucunda taş kömürü başta olmak üzere bazı endüstriyel hammadde yatak ve oluşumları ortaya çıkarılmıştır. Bilinen metalik maden yatağı yoktur.

Endüstriyel hammadde bakımından ildeki en önemli madenler başta kuvars kumu ve kuvarsit olmak üzere şiferton ve dolomittir. Şiferton yatakları Amasra ilçesinde yer alırken; Kurucaşile ilçesi kuvars kumu, kuvarsit ve dolomit bakımından önem arz etmektedir.

MTA tarafından yapılan tespitlere göre, Bartın ve çevresi **1.** ve **2.** Jeolojik devirlere ait kalker karbon araziden oluşmaktadır. Bölgenin sahil kesiminde yer alan Tarlaağzı, Amasra, Kurucaşile ve Arıt yöreleri geniş kömür damarlarıyla kaplıdır. Yörede kuvarsit, şiferton, yapı taşları, dolomit, alçıtaşı, kil yatakları, volkanik taş ve inşaat kumları çeşidinden zengin maden yatakları vardır. Bu maddeler asidik reflakter, kiremit, tuğla ve çimento sanayinin hammadde ve katkı maddelerini oluşturmakta ve bu özellikler yörede özgün tuğla sanayinin kalitesinin yüksek olmasını sağlamaktadır. Ulus yöresindeki oldukça sert ve değişik renkteki mermer yatakları önemli bir potansiyel içermektedir. Ancak TTK tarafından işletilen kömür yataklarının dışında diğer maden kaynaklarından yeterince yararlanılmamaktadır.

Bartın ilinde en önemli madencilik faaliyetleri, bir kamu kurumu olan Türkiye Taşkömürü Kurumu'na bağlı Amasra Taşkömürü İşletme Müessesesi (ATİM) tarafından yapılan taşkömürü madenciliğidir. Amasra Havzasında yaklaşık **407** milyon ton taşkömürü rezervi bulunmaktadır. ATİM, faaliyetlerini Bartın ili içinde **49,5** km²lik bir alanda yürütmektedir. Kurum bu alanın **13,5** km²lik Amasra-A Sahasında üretim ve hazırlık faaliyetlerinde bulunmaktadır.

10.11.1. Bartın İlinde Özel Sektör Madenciliği

Amasra kömür havzasının Amasra-B olarak adlandırılan bölümü rödevans karşılığı işletilmek üzere **2005** yılında özel sektöre ihale edilmiştir. İhaleyi kazanan HEMA Endüstri Firması **20** yılda **56** milyon ton kömür çıkarmayı ve rödevans bedelini ödemeyi taahhüt ederek **2006** yılında faaliyetlerine başlamıştır. Halen sahanın muhtelif yerlerinde **3** adet kuyu açmış olup; yer altı galerileri açma çalışmaları sürdürülmekte olup; firma tarafından sahanın jeolojik yapısının tam anlamıyla belirlenmesi amacıyla sondaj faaliyetlerine de devam edilmektedir.

HEMA firması kömür bünyesinde bulunan metan gazının yeryüzünden emilerek değerlendirilmesi ile ilgili de çalışmalar yapmaktadır. TTK' dan tüm Zonguldak kömür havzasının metan gazı drenajı işini alan firma bu konuda da Zonguldak ile beraber Bartın'da çalışmalarına devam etmektedir.

ATİ Müessesesi rezerv devamlılığı olmayan ve devlet ölçeğinde çalışılması ekonomik olmayan bazı sahalarını özel madencilik firmalarına rödevans karşılığında işletilmek üzere devretmiştir. Bu sahalar Kurucaşile-Cide İlçeleri içinde **1** saha ve Kastamonu Azdavay İlçesi sınırları içinde **3** saha olup; halen üretim faaliyetleri devam etmektedir.

Firmaların 2013 yılsonu sevkiyatları toplamı **9.173,89** ton olmuştur. Sevkiyatlar sonucunda toplam **115.779,76** TL rödevans bedeli alınmıştır.

Bölgedeki kömür dışındaki endüstriyel madenlerin işletilme hakları TTK' ya aittir. Amasra Çakraz 'da bir adet kuvars kumu sahası TTK tarafından rödevans karşılığı işletilmek üzere özel sektöre verilmiştir. Firma 2013 yılında sevkiyat ve üretim yapmamıştır.

Ayrıca Bartın il sınırları içinde TTK haricinde büyüklü küçüklü **63** firmanın kömür, kalsit, mermer, marn, kuvarsit, kalker gibi madenler ile ilgili ruhsatları bulunmaktadır. Bu firmalardan **24** tanesi 2012 yılında üretim ve sevkiyat yapmışlardır.

10.11.2.ATİM Rezerv Tablosu:

Cinsleri	2013 Baş (ton)	2013 Hazırlık		Toplam (ton)	2012 Tüvanan Üretim (ton)	2013 Yılına Devredilen (ton)
		İlave (ton)	Tenzil (ton)			
Mümkün	121.535.000	-	-	121.535.000	-	121.535.000
Muhtemel	115.052.000	-	-	115.052.000	-	115.052.000
Görünür	170.036.777	-	-	169.518.877	-	170.036.777
Hazır	385.750	-	585.895	317.755	261.235	317.755
TOPLAM	407.009.527	-	585.895	406.423.632	261.235	406.162.397

Kaynak: ATİM.

Güncelleme: 31.12.2013

ATİM, 2013 Sonu İtibarı ile İmtiyaz Sahası İçindeki Toplam Kömür Varlığı (ton)	
Mümkün Rezerv	121.535.000
Muhtemel Rezerv	115.052.000
Görünür Rezerv	169.257.642
Hazır Rezerv	317.755
TOPLAM	406.162.397

Kaynak: ATİM.

Güncelleme: 31.12.2013

10.11.3. ATİM Kömür Üretim Miktarları:

Yıllar itibariyle tüvanan ve satılabilir üretimleri, program ve fiili durumları aşağıdaki tabloda gösterilmektedir.

YILLAR	Tüvanan Üretim(Ton)		Gerçekleşme (%)	Satılabilir Üretim (Ton)		Gerçekleşme (%)
	Program	Fiili		Program	Fiili	
2009	243.200	239.598	99	136.800	140.563	103
2010	296.100	287.630	97	171.600	155.289	90
2011	320.271	289.880	91	168.165	155.756	93
2012	311.484	250.206	80	165.135	119.039	72
2013	312,438	261,235	84	165,550	129,393	78

Kaynak: ATİM

Güncelleme: 31.12.2013

11. ULAŞTIRMA VE ALT YAPI DURUMU

11.1. ELEKTRİK

Bartın enerji ihtiyacını ulusal enerji sisteminden sağlamaktadır. İlin tüm ilçe, kasaba ve köylerinde elektrik enerjisi kullanılmaktadır. Elektrik enerjisi kullanımı diğer enerji kaynakları arasında önemli bir konuma sahiptir.

Bartın'da elektrik enerjisi ile ilgili evsel kullanımda önemli bir sorun bulunmamaktadır.

Bartın ilinde (Kayadibikavlak köyü) küçük ölçekli hidroelektrik santrali bulunmakta olup; 2013 yılı üretim miktarı **1.770.000 KWH** dir. Ayrıca Kirazlıköprü H.E.S yapım aşamasındadır.

Elektrik Santralleri

Elektrik santralleri Adı/Yeri	İşletme Açılış Yılı	Kurulu Güç (MW)	Ortalama Yıllık Enerji Ür. (GWHY)	Gerçekleştirilen Elektrik Üretimi (KWH)			
				2010	2011	2012	2013
Kayadibi H.E.S.	1950	0,464	2,5	1.599.594	2.255.000	2.054.901	1.770.000

Tesis özel bir işletmeci tarafından işletilmektedir.

Güncelleme: 31.12.2013

11.1.1. Elektrik Enerjisi Tüketimi

Abone Grubu	2012		2013	
	Tüketilen Enerji(kwh)	Oranı (%)	Tüketilen Enerji(kwh)	Oranı (%)
Sanayi	132.217.411	37,16	147.816.722	45
Ticarethane	70.811.312	19.90	54.949.129	17
Mesken	101.223.851	28.45	109.448.592	34
Tarımsal Sulama	633.034	0,17	691.536	0,21
Genel Aydınlatma	50.900.587	14.31	12.430.532	3.7
Toplam Satılan	355.786.195	92,85	325.336.512	79,7
Diğer Perakende Dağıtım Şirketleri*	-	-	60.022.400	14,8
Kayıp-Kaçak	27.413.703	7.15	22.394.672	5,5
Toplam Çekilen	383.199.899	100	407.753.584	100

Enerji-SA

Güncelleme: 31.12.2013

Not: EPDK tarafından 5 ayrı grup olarak toplulaştırılmış olduğu için 2012, 2013 bilgileri 5 ayrı grup olarak alınmıştır.

*Bölgenin dağıtım şirketi olan Başkent Elektrik A.Ş. tarafından 11 aylık dönemde **407.753.584** kwh. enerji çekilmiş olup, **385.358.912** kwh.'lik enerjinin diğer tedarikçilere dağıtımı yapılmıştır. Bu dağıtımı yapılan enerjinin **325.336.512** kwh.'i ENERJİ-SA tarafından, kalan **60.022.400** kwh. diğer perakende dağıtım şirketleri tarafından satılmıştır.

11.2. ULAŞIM

11.2.1. KARAYOLU

Bartın'ın şehirlerarası ulaşımını sağlayan karayolu; batıda Çaycuma-Devrek (Zonguldak) - Mengen-Yeniçağa (Bolu), güneyde de Safranbolu (Karabük)-Gerede (Bolu) üzerinden E-80 Otoyolu ile E-5 Devlet yoluna ulaşmaktadır. Doğuda Cide (Kastamonu), güneyde de yine Safranbolu (Karabük) üzerinden Orta ve Doğu Karadeniz ve İç Anadolu'ya açılmaktadır.

Bartın ilinin karayolu uzunluğu toplam 298 km olup, bunun 139 km.si devlet yolları, 159 km.si de il yolları ağında yer alır. İl yollarının 8 km.si ve devlet yollarının 72 km.si bölünmüş yoldur.

İlimiz Sınırlarındaki Yol Ağı

Niteliği	Uzunluğu (Km)
Devlet Yolu*	139
İl Yolu*	159
Ara Toplam	298
Otoyol	-
Köy Yolu**	1.890
Orman Yolu***	1.200

(Kaynak: *Karayolları 156. Şub. Şef. **İl Özel İdaresi, ***Bartın Orman İşletme Müd.)

Bartın İlinin Çevre İllere Uzaklığı

İller	Km
İstanbul	420
Bolu	174
Zonguldak	89
Ankara	283
Karabük	89
Kastamonu	183

31.12.2013

11.2.2. DENİZYOLU

Bartın ili sınırları içerisinde Bartın, Amasra ve Kurucuşile'de olmak üzere 3 adet liman bulunmaktadır.

11.2.2.1. Bartın Limanı:

Bartın limanı 1965 yılında inşa edilerek 10.06.1966 tarih ve 6/6548 karar sayılı Bakanlar Kurulu kararı ile askeri hizmetlere ayrılan bölümleri dışında kalan kısımlarının kullanımı Bartın Belediyesi'nce yapılmaktadır. 15.05.1995 tarih ve 2136 sayılı Bakanlar Kurulu kararıyla da yabancı gemilerin girişine açılmıştır. Halen 2004 yılında yürürlüğe giren ISPS kod çerçevesinde güvenlik seviyesi 1 olan limanımız, gerekli sertifikasyonu yapılmış olarak belli cins gemiler için uluslararası deniz trafiğine açıktır.

Yük ve yolcu taşımacılığında uluslararası liman olarak hizmet veren Bartın Limanı aynı zamanda yük ve yolcu giriş-çıkış gümrük kapısıdır. 480 m. rıhtım uzunluğuna sahip Bartın Limanının su derinliği 6-8 metre olup; rıhtıma aynı anda 2 adet 5-6 bin tonluk gemi veya 6 adet 200-500 tonluk motor yanaşabilmektedir.

Bartın Limanı'ndan daha çok (*);

İhraç Malları: Profil Demir, Çimento, Alçı, Diatomit Maden, Narenciye, Narenciye, İnşaat Malzemeleri

İthal Malları: Kütük Demir, Kömür, Tomruk

Sevkiyatı yapılmaktadır.

(* Gümrük Müdürlüğü verileri 31.12.2013)

Limana Gelen Gemi Sayısı

Yıllar	Türk Bayraklı	Yabancı Bayraklı	Toplam
2010	234	218	451
2011	266	223	489
2012	243	260	503
2013	357	274	631

Kaynak: Bartın Liman Başkanlığı Güncelleme:

Güncelleme:31.12.2013

Bartın Limanı Yükleme Boşaltma Durumu (Ton)

Yıllar	Yükleme	Boşaltma	Toplam
2010	583.273	520.118	1.103.391
2011	514.794	631.534	1.146.328
2012	786.781	531.038	1.317.819
2013	914.142	864.803	1.778.945

Kaynak: Bartın Liman Başkanlığı Güncelleme:

Güncelleme:31.12.2013

Yolcu İstatistikleri

Yıl	Gemi Sayısı			Yolcu Sayısı		
	Kurvaziyer	Diğer	Toplam	Diğer	Kurvaziyer	Toplam
2008	8	0	8	0	763	763
2009	10	0	10	0	941	941
2010	3	2	5	67	520	587 (Transit Yolcu)
2011	2	3	5	311	208	519 (Transit Yolcu)
2012	8	2	10	201 Transit	751 Transit 1 Yükleme 29 Boşaltma	952 (Transit Yolcu) 1 Yükleme 29 Boşaltma
2013	15	4	19	22	2.071	2.093 Yolculardan 2.068'i Transit Yolcudur

Kaynak: Bartın Liman Başkanlığı

Güncelleme: 31.12.2013

Limana Kayıtlı Gemi ve Gemi adamı Sayıları

Bartın Limanı	Gemi	Aktif Gemi Adamı Sayısı
2008	22	488
2009	198	505
2010	223	515
2011	233	529
2012	246	535
2013	241	558

Kaynak: Bartın Liman Başkanlığı Güncelleme:

31.12.2013

İlin sahillerindeki Amasra ve Kuruçayı limanları ile Tekkeönü Balıkçı Barınağı ulusal ticari liman statüsündedir. Söz konusu limanların yat limanı olarak gelişme potansiyeline sahip olduğu öngörülmektedir.

Yanaşma yerleri-Rıhtım ve İskeleler-Balıkçı Barınakları:

11.2.2.2 Amasra Limanı

Limani, inşaatının tamamlanmasını müteakip 1984 yılında DLH tarafından Belediye Başkanlığına geçici devir tutanağı ile teslim edilmiştir. Ana ve tali mendirekler ile korunan denizalanı içersinde 210 m. uzunluğa sahip rıhtım hüviyetinde yanaşma yeri mevcuttur, Bunun dışında ise 30.11.2011 tarihi itibariyle “Yolcu İskelesi ve Küçük Tekne Yanaşma Yeri” inşasına başlanılmış olup, ilgili yatırım 2013 yılında tamamlanmıştır.

Limanda 1999 yılından bu güne yükleme-boşaltma faaliyeti yapılmamakta olup; yoğun olarak liman sefer bölgesinden günübirlik yolcu taşımacılığı yapan yolcu motorları, ticari yatlar, özel tekneler ve balık avlama gemileri istifade etmektedir.

Askeri iskele: Askeri gemilerin, Sahil Güvenlik botlarının ve tesislere akaryakıt getiren gemilerin istifadelerine açıktır.

11.2.2.3. Kuruçaşile Balıkçı Barınağı

Limani inşaatının tamamlanmasını müteakip 1990 yılında DLH tarafından Belediye Başkanlığına geçici devir tutanağı ile teslim edilmiştir. Balık avlama gemileri ile kabotaj hattında çalışan ticari gemiler istifade etmektedirler.

Amasra Liman Başkanlığı idari sınırları dahilindeki Kuruçaşile Balıkçı Barınağından, Kuruçaşile İlçesi sınırlarında bulunan Baş köy 'de Trakya Cam Sanayi tarafından işletilmekte olan Maden ocağından Kuvars madeni çıkarılarak Türk Bayraklı gemilerle Tekirdağ Limanına taşınmaktadır.

Ayrıca yıl içersinde zaman zaman Kuruçaşile Balıkçı Barınağından kabotaj dahilindeki (Tekirdağ-Kocaeli) limanlar için kömür yüklemesi yapılmakta olup; 2013 yılı itibariyle blok mermer yüklemesi yapılmaktadır.

Yükleme	(Ton)						
Yük Cinsi	2007	2008	2009	2010	2011	2012	2013
Kuvars Madeni	98.540	128.540	22.590	42.900	56.180	9.600	1.540
Kömür	-	-	-	-	17.660	-	2.000
Blok Mermer	-	-	-	-	-	-	9.700

Kaynak: Amasra Liman Başkanlığı

Güncelleme: 31.12.2013

11.2.2.4. Akkonak Limanı

Alkan Madencilik isimli özel şirket tarafından, liman merkezine 20 km. mesafedeki Akkonak Köyü'nde yaptırılan 112 m.'lik rıhtımın tamamı bitirilerek 06.06.2010 tarihinde gemi trafiğine açılmış olup; ayda ortalama 10 gemi Ambarlı ve Ünye limanlarına blok mermer yüklemesi yapmaktadır.

Yükleme	Yıllar			
Yük Cinsi	2010	2011	2012	2013
Blok Mermer	93.500	122.500	138.150	113.650

Kaynak: Amasra Liman Başkanlığı

Güncelleme: 31.12.2013

11.2.2.5. Tarlaağzı Balıkçı Barınağı

Amasra merkezine 7 km. mesafede bulunmaktadır. Yapımına 1995 yılında başlanılmış, 2005 yılı Ekim ayında tamamlanmıştır. 2007 yılında Tarlaağzı Su Ürünleri Kooperatifine kiralanmıştır. Barınaktan; balık avlama gemileri, yatlar ve yolcu motorları istifade etmektedir.

11.2.2.6. Tekkeönü Balıkçı Barınağı

Liman il merkezine 38 km. mesafede bulunmaktadır. Köy Tüzel Kişiliği tarafından işletilmektedir. Balık avlama gemileri istifade etmektedir.

11.2.3. DEMİRYOLU

Bartın ili sınırları içinde demir yolu ağı bulunmamaktadır. Bartın'a demiryolu ile ulaşım, il merkezine 38 km. uzaklıktaki Saltukova tren istasyonu ile sağlanmaktadır.

11.2.4. HAVAYOLU

Bartın'a en yakın havalimanı, 38 km. uzaklıktaki Saltukova (Zonguldak) havalimanıdır. Havaalanı 2009 Temmuz ayı itibari ile faaliyete geçmiştir.

11.3. İÇME SUYU

11.3.1. Genel Değerlendirme.

Belediye sınırları içinde (2007 yılı verilerine göre); 29.775 m³ /gün su ihtiyacı olan ilde yıllık su tüketim miktarı 10.867.875 m³/yıl su tüketilmektedir.

Uzun dönemde ise 50 yıl sonraki dönemde hizmet verilecek kişi sayısındaki artışa bağlı olarak tahmini 63.170 m³ /gün ile yıllık 23.057.050 m³ /yıl su ihtiyacı meydana geleceği öngörülmektedir.

Kırsal alanda: 20.427 m³ /gün su ihtiyacı olan köylerde yıllık su tüketim miktarı 7.455.855 m³ /yıl olarak belirlenmiştir.

Uzun dönemde ise 50 yıl sonraki dönemde hizmet verilecek kişi sayısındaki artışa bağlı olarak tahmini su ihtiyacı 57.195,60 m³ /gün ile yıllık 20.876.394 m³ /yıl su ihtiyacı meydana geleceği öngörülmektedir.

Sonuç olarak; İlin 50 yıl sonraki dönemde hizmet verilecek kişi sayısındaki artışa bağlı olarak tahmini su ihtiyacı 120.365,60 m³ /gün ile yıllık toplam su ihtiyacının 43.933.444 m³ /yıl olacağı tahmin edilmektedir.

Küresel ısınmadan dolayı Bartın'da yaz ve sonbahar ayları daha çok ısınmış olup, Bartın'ın 40 yılda 0,9 C° ortalama sıcaklığının arttığı bu artışında özellikle son 9 yılda gerçekleştiği görülmektedir.

Bu açıdan, ilimizde kısa vadede (2-3 yıl sonra) yüksek düzeyde yaşanabilecek kuraklık riskine karşı acil tedbirlerin alınması önem arz etmektedir.

11.3.2 Belediyeler İçme Suyu Durumları:

Bartın Belediyesi: İlimizin içme ve kullanma suyu durumu, bugün için yeterli değildir. Küresel ısınma, kuraklık durumları, mücavir alanların genişlemesi, turizm vb. nüfus artış olaylarına karşı baraj ve gölet gibi ilave, rezerv su kaynakları içinde yatırım yapılması gerekmektedir.

Şehrimizde 2013 yılının Temmuz-Aralık döneminde 1.528.862 m³ civarında içme ve kullanma suyu tüketilmiştir. Kavşak suyu çeşmeleri bu rakama dâhildir.

Şehir şebeke suyunun arıtmasını yapan toplam 3 adet paket tip arıtma tesisi mevcuttur. 3 tesisin toplam kapasitesi 33.500 m³/ gündür. Tesisler kum fitre tankları+ dozlama sistemleri+ klorlama sistemleri ile otomatik olarak su arıtma yapmaktadır. Ayrıca Kavşak içme suyu için de 1 adet arıtma ünitesi mevcut olup, tesiste çift tanklı kum fitreleri + dozlama sistemi + klorlama ünitesi bulunmaktadır.

Amasra Belediyesi: İlçedeki su kaynakları 1984 yılında bitirilen Ulus-Bartın-Amasra su isale hattı 37 lt/sn, 1998 yılında bitirilen Uğurlar köyü-Amasra su ishale hattı 29 lt/sn., eski yıllarda yapılmış olan döşeme 3 lt/sn, Namazlar suyu 4 lt/sn dir. İlçe turizm kenti olması sebebi ile kış günleri 6.500 nüfusa yeterli olan su kapasitesi yaz aylarında 20.000–30.000'i bulan nüfus için yetersiz gelmektedir.

İçme suyu hatlarındaki mesafesinin uzunluğu ve içme suyunun ilçeye cazibe ve terfi istasyonları ile ulaştırılmasından dolayı elektrik tüketimi fazladır. Bu nedenle mevcut durum itibari ile içme suyu hatları ekonomik değildir. Ayrıca sık sık elektrik kesintisi meydana geldiğinden depolarda jeneratör ihtiyacı bulunmaktadır.

İlçemizde içme suyuna ulaşamayan hane sayısı bulunmamaktadır.

Kurucaşile Belediyesi: İlçenin şehir şebeke suyu mevcuttur. İçme suyu 17 km. uzaklıkta bulunan Başköy ve Kaleköyü köylerinden temin edilmektedir. Mevcut su kaynakları yaz aylarında yetersiz kalmaktadır.

Ulus Belediyesi: İlçeye içme suyu 17 km. uzaklıktaki Ulukaya 'dan cazibeli olarak gelmektedir. Ayrıca keson kuyuları mevcuttur.

Kozcağz Belediyesi: Kozcağz Belediyesinin içme suyu şebekesi 1993 yılında yapılmıştır. İki adet su kuyusuna ilave olarak 3. keson kuyusu da 2008 yılında hizmete açılmıştır. Şu an için içme suyu yeterli durumda olup; şehir nüfusunun %100'üne verilmektedir. Su yönünden sıkıntı bulunmamaktadır.

Arıt Belediyesi: İçme suyu doğal kaynaklardan alınarak Belediye sınırlarındaki mahallelere dağıtılmaktadır.

Kumluca Belediyesi: Belediyenin içme suyunu sağlayan su kaynağı yetersiz kaldığından dolayı ormanda ilave su kaynağı çalışmalarına başlanılarak, Sarıkaya mevkiinden yaklaşık 3,5 km.lik 90'lık PVC hat döşenerek bulunan su kaynağının mevcut isale hattına ilavesi tamamlanmıştır. Ayrıca mevcut kaynağın başına suyun artırılması için dinlenme şeklinde birde kaptaj yapılmış ve Yeni Mahalle eski konutlarda bulunan keson kuyuya ait su pompalarının bakım onarımı yapılarak sistem faaliyete geçirilmiştir. Bununla birlikte belde içme suyu sıkıntısının yaşanmaması için Belde merkezinde 1 adet derin kuyu (sondaj) çalışmasına başlanılmıştır.

Hasankadı Belediyesi: Belediyenin içme suyu 12 km. mesafede bulunan doğal kaynaktan ulaşmaktadır. Şehir şebekesi belde halkının %73'üne hizmet vermektedir. İçme suyu altyapı yapım çalışmaları Belediyece devam etmektedir.

Abdipaşa Belediyesi: Belde içme suyu ihtiyacı 3 adet keson kuyu ve 1 adet cazibeli sudan temin edilmektedir.

11.4. KANALİZASYON

Bartın ilçe merkezi, Amasra, Ulus, Kurucaşile ilçe merkezlerinde kanalizasyon altyapısı mevcuttur. Kırsal kesimde ise kanalizasyon sistemi bulunmamakta olup; kuyular açılarak giderilmektedir. Ayrıca ilimizde kanalizasyon ve katı atıklar için arıtma sistemi bulunmamaktadır.

Belediyelerin Kanalizasyon Durumları:

Bartın Belediyesi: Bartın (Merkez) Kanalizasyon Tatbikat Projesi 1994 yılında İller Bankası tarafından onaylanmış ve 1995 yılında yapımına başlanarak 2009 Yılı sonunda 9 km 300'lük ile 600'lük, 8 km 800'lük ile 1.600 'lük toplam= 17 km. yağmur suyu hattı yapılarak tamamlanmıştır. 2009 yılı sonunda 136 km. 200'lük, 20 km 300'lük ile 1200'lük arası toplam 156 km. kanalizasyon şebeke inşaatı ve bu işe ait 2.500 adet parsel bağlantısı yapılmıştır.

Amasra Belediyesi: Mevcut durum itibariyle ilçenin kanalizasyon alt yapısı tamamlanmak üzere olup; ilçede şehir kanalizasyon şebekesi mevcuttur. Ancak şehir kanalizasyon şebekesine ulaşamayan hane sayımız %1 civarındadır.

Mevcut durum itibari ile şehir kanalizasyon hatları eğimli bir güzergâh üzerinde bulunduğundan terfi merkezi ile çalışmaktadır. Bu nedenle bu hatlar ekonomik olmamakla birlikte elektrik tüketimi de fazladır. Ayrıca depolarımızda jeneratör ihtiyacı bulunmaktadır.

İlçeye ait derin deşarj ve arıtma tesisi bulunmamaktadır. Ancak Ön Arıtma Derin Deşarj tesisi için çalışmalar başlatılmıştır.

Kurucaşile Belediyesi: İlçedeki mevcut kanalizasyon şebekesinin eski oluşu, insan ve hane sayısının artması nedeniyle kanalizasyon şebekesi ilçenin ihtiyacını karşılamakta yetersiz kalmaktadır. 2010 yılı içerisinde ve önceki yıllarda kanalizasyon projesi için İller Bankası Genel Müdürlüğüne müracaatın gelişmeleri halen takip edilmektedir.

Ulus Belediyesi: İlçe merkezinde kanalizasyon şebekesi mevcuttur. Yeni yerleşimlerde foseptik bulunmaktadır.

Kozcağız Belediyesi: Mahallelerin tamamında kanalizasyon hattı vardır. Ancak İller Bankasına kanalizasyon hattının yenilenmesi ve atıksu arıtma tesisinin yapılması için müracaat edilmiş ve projeleri tamamlanmış olan kanalizasyon ve Atıksu arıtma tesisinin yapımı için ihaleye çıkmıştır. İhalesi 22.01.2013 tarihinde İller Bankası A.Ş. Genel Müdürlüğü'nde (Ankara) yapılmıştır. İhale sonuçlanmış olup, yüklenici firmaya yer teslimi yapılmıştır. Müteahhit firma işe başlayarak çalışmalar devam etmektedir.

Arıt Belediyesi: Kanalizasyon çalışmalarına 2009 yılında başlanılmış olup; 18 km. lik projenin 6,5 km.si tamamlanmıştır. Arıtma tesisi yoktur.

Kumluca Belediyesi: Beldenin kanalizasyon alt yapısı projeler ışığında ele alınarak büyük bir bölümü tamamlanmış bulunmaktadır.

İller Bankasına müracaat edilerek Beldenin kanalizasyon ve arıtma projeleri yatırım programına alınmış ve İller Bankasınca ihalesi yapılmış olup, kesin projelerin zemin etüdü çalışmaları tamamlanarak kesin kanalizasyon projesi Belediyeye teslim edilmiştir. Söz konusu projenin yapımı için İller Bankasına müracaat edilmiştir. Ayrıca kirli su arıtma tesisi için yine İller Bankasına müracaat edilmiş olup; arıtma tesisi yapılacak yer için kamulaştırma işlemlerine başlanılmıştır.

Hasankadı Belediyesi: Kanalizasyon şebekesi mevcut olup, şebeke belde halkının %77'sine ulaşmaktadır. Kanalizasyon altyapı çalışmalarına belediye tarafından devam edilmektedir.

Abdipaşa Belediyesi: Beldede Kanalizasyon altyapısı mevcut olup uzunluğu 12,95 km.dir. 1.602 binada kanalizasyon altyapısı olup, 1.123 hanede kanalizasyon bulunmamaktadır. Resmi kurumların tamamında kanalizasyon hattı bulunmaktadır.

11.5. KADASTRO

Bartın İli Kadastro Durumu

İLÇELER	TOPLAM BİRİM SAYISI		BİTEN BİRİM SAYISI		DEVAM EDEN BİRİM SAYISI				KALAN BİRİM SAYISI		SORUNLU BİRİM SAYISI	
	Mahalle	Köy	Mahalle	Köy	İHALELİ		MÜDÜRLÜK ÇE		Mahalle	Köy	Mahalle	Köy
					Mahalle	Köy	Mahalle	Köy				
AMASRA	5	30	5	30	0	0	0	0	0	0	0	0
BARTIN-MERKEZ	27	135	27	135	0	0	0	0	0	0	0	0
KURUCAŞİLE	4	28	4	28	0	0	0	0	0	0	0	0
ULUS	12	69	12	69	0	0	0	0	0	0	0	0
İL TOPLAMI	48	262	48	262	0	0	0	0	0	0	0	0
GENEL TOPLAM	310		310		0		0		0		0	

Kaynak: Bartın Kadastro Müdürlüğü

Güncelleme: 31.12.2013

Yıllara Göre Kadastrosu Tamamlanan Birim Sayıları

İLÇELER	1956-2006		2008		2009		2010		TOPLAM TAMAMLANAN	
	Mahalle	Köy	Mahalle	Köy	Mahalle	Köy	Mahalle	Köy	Mahalle	Köy
AMASRA	5	12	0	12	0	0	0	0	5	30
BARTIN-MERKEZ	20	95	0	0	0	0	0	1	27	135
KURUCAŞİLE	4	2	0	26	0	0	0	0	4	28
ULUS	12	2	0	0	0	32	0	12	12	69
İL TOPLAMI	41	111	0	38	0	32	0	12	48	262
GENEL TOPLAM	152		38		32		13		310	

Not: 2007 yılında toplam 75 birimde kadastro çalışmaları bitirilmiştir. 2007 yılı ile toplam 310 birime ulaşılmaktadır.

Kaynak: Bartın Kadastro Müdürlüğü

Güncelleme: 31.12.2013

11.6. TAPU

TAKBİS

İlimizde TAKBİS (Tapu ve Kadastro Bilgi Sistemi) çalışmaları 2006 yılında başlamıştır.

İlimizde 4 adet tapu müdürlüğü mevcuttur. 4 müdürlükte de (Bartın Merkez, Amasra, Kurucuşile ve Ulus) TAKBİS Projesi tamamlanarak, vatandaşlarımıza doğru ve hızlı hizmet verilmeye başlanmıştır.

11.7. DOĞALGAZ

Doğalgaz	2012	2013
Sanayide Doğal Gaz Kullanan Firma Sayısı	11	11
Şehir içi Doğal Gaz Kullanan Abone Sayısı	-	-

(OSB Güncelleme: 31.12.2013)

BOTAŞ tarafından Bartın doğalgaz boru hattı ve boru hattı sistemine ait sabit tesislerin inşaatı tamamlanmış ve Kasım 2009'da gaz arzı sağlanarak bugün OSB içerisinde 11 firma ve OSB dışında 2 firma olmak üzere toplam 13 firma tarafından kullanılmaktadır.

Bartın Merkez ilçede doğalgaz kullanımı için çalışmalar AKMERCAN Batı Karadeniz Doğalgaz Dağıtım firması tarafından başlatılmış olup ilimiz merkezindeki çalışmalarında bugüne kadar; toplam 36.940 metre çelik boru, 37.670 metre ana hat ve 8.890 metre servis hattı, bina girişlerine de 732 adet servis kutusu bağlanmıştır. Çalışmalar 4.000 haneye doğalgaz bağlanabilecek seviyeye getirilmiştir.

2013 Eylül ayı sonu itibariyle çalışmaların tamamlandığı yerlerdeki abonelere doğalgaz verilmeye başlanmıştır.

11.8. TOPLU KONUT

11.8.1. Konut Durumu

İlde Başbakanlık Toplu Konut İdaresince 3 adet Toplu Konut Uygulaması yürütülmüştür.

İlçesi	Proje Adı	Proje Tipi	Konut Sayısı	Açıklama
Merkez	Bartın 2. Bölge Konut + İlköğretim 24, Tic. Merkez., Cami (206 Konut + 4 Hizmetli Dairesi)	İdare Konut Uygulaması	206	Tamamlanmıştır. (%98)
Merkez	Bartın Merkez (192'si Alt Gelir) 492 Konut + 17 Hizmetli Dairesi	Alt Gelir Grubu	492	Tamamlanmıştır.
Merkez	Bartın merkez Dallica Mah. 192 konut, 1 adet sosyal tesis inşaatı	İdare Konut Uygulaması	192	Tamamlanmıştır.
TOPLAM			890	

Kaynak: Toplu Konut İdaresi Başkanlığı

Güncelleme: 31.12.2013

İlimizde Toplam 890 Konut, 24 Derslikli ilköğretim okulu, sosyal tesis, ticaret merkezi ve cami uygulamaları başlatılmış ve tamamlanarak hak sahiplerine teslim edilmiştir.

12. AB PROJELERİ

Genel Değerlendirme

İlimizin yeterli sayıda Avrupa Birliği Katılım öncesi mali yardım aracı olan IPA hibe projelerinden yararlanamamasının sebebi öncelikle proje üretmemesinden değil, Bölgesel gelişme kapsamında (TR81 Zonguldak, Bartın ve Karabük) gelişmiş iller düzeyinde değerlendirilmesinden dolayı IPARD, bölgesel kalkınma, Sodes vb. birçok proje türüne başvuru olarak kapalı olmasıdır. Ancak Avrupa Birliği Eğitim ve Gençlik Programları koordinesinde yürütülen projeler ise başarı ile yürütülmektedir.

VALİLİĞİMİZCE YÜRÜTÜLEN PROJELER

İlimizde Bugüne Kadar Yapılan Eğitim ve Gençlik Projeleri

Yararlanıcı	Konusu ve Ortak Ülke	Proje Türü	Bütçesi	Yılı
1 Bartın Valiliği	Avrupa'da Mahkûmların Rehabilitasyonu ve Resosyalizasyonu (30 Mart 2007) Almanya / Çek Cumhuriyeti	Leonardo Da Vinci	13.000 €	2007
2 Bartın Valiliği	Kırsal Bölgelerde Sivil ve Sosyal İşbirliği ile Kentsel İşbirliği Oluşturulması Almanya / Fransa / Finlandiya	Grundtvig	16.500 €	2008-2010
3 Bartın Valiliği	Sağlıklı ve Aktif Yaşlanma İspanya / Polonya	Grundtvig	16.500 €	2011-2013
4 Bartın Valiliği	Kar Amacı Gütmeyen Pazar Alanlarında Mesleki Yeterlilik Almanya / İngiltere / İspanya /Romanya /Litvanya	Leonardo Da Vinci	18.000 €	2012-2014

İlimizde 2006 yılından itibaren kurumlarımız ve Sivil Toplum Örgütlerimiz tarafından gerçekleştirilen AB Hibe ve Eğitim Projeleri;

- **AB ve Dış Finansmanlı Hibe Projeleri:** 9 Adet Proje (138.820 € - 88.000 \$)
- **AB Eğitim ve Gençlik Projeleri:**
 - **Leonardo da Vinci:** 24 Proje 707.230€
 - **Comenius:** 37 Proje 485.526 €
 - **Grundtvig:**16 Proje 306.500 €
 - **Gençlik Projesi:** 5 Proje 76.231 €
 - **Eğitim Faaliyetleri:** 85 katılımcılı 123.924 €

Aile Sosyal Politikalar Bakanlığının Valiliğimiz Üzerinden Yürüttüğü (EDES) Engelliler Destek Programı kapsamında yapılacak projeler			
	Proje Sahibi Kurum	Proje Konusu	Bütçesi
1	İl Milli Eğitim Müdürlüğü	Umudum Var	50.600,00 TL
2	Halk Sağlığı Müdürlüğü	Engel Biziz	75.202,50 TL
3	İl Kamu Hastaneleri Birliği	Engelli Doğmak Kader Değil Engelli Doğma Riskini Eğitim İle Azaltalım	51.615,00 TL
TOPLAM			177.417,50 TL

Kaynak: Avrupa Birliği Proje Koordinasyon Merkezi

Güncelleme: 06.02.2014

Ulaşılabilirlik Destek Projesi (UDEP)		
PROJE ADI	YÜRÜTÜCÜSÜ	BÜTÇESİ
Herkes İçin Ulaşılabilir Bartın Projesi	Bartın Belediyesi	228.000 TL

13.BATI KARADENİZ KALKINMA AJANSI (BAKKA)

BARTIN YATIRIM DESTEK OFİSİ

Bartın Yatırım Destek Ofisi, 5449 sayılı Kalkınma Ajanslarının Kuruluşu, Koordinasyonu ve Görevleri Hakkında Kanun'un 15. Maddesi gereği Batı Karadeniz Kalkınma Ajansı Yönetim Kurulu'nu kararıyla 01 Haziran 2010 tarihinde kurularak hizmet vermeye başlamıştır. Bartın Yatırım Destek Ofisi;

- Yatırımcıların başvurularını kabul ve takip etmek,
- Yatırımcıların izin ve/veya ruhsat işlemlerini yahut diğer idari iş ve işlemleri, ilgili makam veya makamlara intikal ettirmek ve gerekli takip işlemlerini yapmak,
- Yatırımcıların karşılaşılabilecekleri engel ve sorunları tespit ederek sorunların çözümü konusunda ilgili merciler nezdinde girişimde bulunmak,
- Kamu kurum ve kuruluşları ile özel sektör kuruluşlarınca uluslararası düzeyde yürütülen yatırım destek ve tanıtım faaliyetlerini koordine etmek ve desteklemek,
- Görev ve faaliyetleri kapsamında ilgili yerel, ulusal ve uluslararası kurumlarla işbirliği ve kapasite geliştirmeye yönelik çalışmalar yapmak,
- Kalkınma Ajansının mali ve teknik destekleri hakkında yatırımcılara ve kamuoyuna bilgi vermek ve yol göstermektir.

Ayrıca, Yeni Teşvik Sistemi kapsamında yatırım destek ofisleri yatırım teşvik belgesi başvurularını alma, revize etme, tamamlama ve teşvik belgelerinin izlenmesi konularında görev ve yetkili kılınmıştır. Genel teşvik uygulamalarından faydalanmak isteyen ve sabit yatırım tutarı 10 Milyon TL'yi geçmeyen kamu ve özel sektör yatırımları için Bartın Yatırım Destek Ofisi teşvik belgesi düzenleyebilmekte, ayrıca revize, tamamlama ve izleme konularında da hizmet vermektedir.

14. YATIRIMLAR

14.1. GENEL GÖRÜNÜM

*2013 Yılı itibari ile genel durum şöyledir;

PROJE SAYISI	: 563
PROJE BEDELLERİ TOPLAMI	: 1.556.260.738,84 TL.
ÖNCEKİ YILLAR HARC.	: 344.228.278,33 TL.
2013 YILI YATIRIMI	: 307.862.097,18 TL.
DÖNEM SON. KADAR YAP. HARC.	: 275.501.698,82 TL.
NAKDİ GERÇEKLEŞME ORANI (%)	: 89,49

İlimizde 2013 itibari ile **1.556.260.738,84 TL.** toplam proje bedelli, **363 adet proje** yürütülmektedir. Bu projeler için 2013 yılında **307.862.097,18 TL.** ödenek tahsis edilmiş olup, bu ödenekten **275.501.698,82 TL.** harcama yapılmıştır. **Nakdi gerçekleşme oranı % 89,49** 'dur.

*(İlimizdeki Ulusal yatırım Programı ve dışındaki tüm yatırımlar)

YATIRIMLARIN SEKTÖRLERE GÖRE DAĞILIMI

2013 Yılı Yatırımları

SIRA NO	SEKTÖR	PROJE SAYISI	PROJE BEDELLERİ TOPLAMI	2013 YILI YATIRIM	DÖNEM SON. KADAR HARC.	NAKDİ GER. ORANI (%)
1	ULAŞTIRMA-HABERLEŞME	212	796.148.644,48	193.662.133,57	207.662.196,33	107,23
2	TARIM	59	395.246.616,00	11.347.837,93	6.810.223,07	60,01
3	ENERJİ	29	169.760.547,00	16.991.906,00	5.908.112,00	34,77
4	EĞİTİM	94	126.354.855,27	43.896.563,31	25.445.099,52	57,97
5	DİĞER KAMU HİZMETLERİ (DKH)	147	25.377.456,09	16.553.856,37	10.897.207,82	65,83
6	MADENCİLİK	3	21.389.000,00	20.077.000,00	16.670.583,00	83,03
7	TURİZM	5	9.970.000,00	1.610.000,00	1.044.782,98	64,89
8	SAĞLIK	10	10.309.020,00	3.714.000,00	1.054.694,10	28,40
9	KONUT	4	1.704.600,00	8.800,00	8.800,00	100,00
10	İMALAT	0	0,00	0,00	0,00	0,00
	TOPLAM	563	1.556.260.738,84	307.862.097,18	275.501.698,82	89,49

Yatırımları Proje Bazında Değerlendirme

Yatırım Yılı	Biten Proje	Devam Eden Proje	İhale Aşamasında Proje	Başlanamayan Proje	TOPLAM
2013 Yılı	340	137	26	60	563

B. MAHALLİ İDARELERİN DURUMU

1. İL ÖZEL İDARESİ

Köy Hizmetleri Teşkilatının İl Özel İdarelerine devri neticesinde ilde teşkilatı kaldırılan Köy Hizmetleri İl Müdürlüğüne ait personel dâhil olmak üzere 31.12.2013 itibariyle İl Özel İdaresi bünyesinde görev yapan personel durumu Tablo'da verilmiştir.

Personel	DOLU	BOŞ	TOPLAM
Memur	64	57	121
Sözleşmeli	16	-	16
Daimi İşçi	111	-	111
Toplam	191	57	248

2013 Yılı İtibari İle İl Özel İdaresi Bütçesi

GİDERLER		GELİRLER	
Personel Giderleri	6.264.621,00	Vergi Gelirleri	40.000,00
Sos.Güv.Kur.Devlet Pirimi Giderleri	1.668.983,00	Sermaye Gelirleri	2.107.925,00
Mal ve Hizmet Alımı Giderleri	4.517.762,52	Teşebbüs ve Mülkiyet Gelirleri	2.070.000,00
Faiz Giderleri	10.000,00	Alınan Bağış ve Yardımlar	0,00
Cari Transferler	1.572.620,52	Diğer Gelirler	21.607.075,00
Sermaye Giderleri	10.317.295,48	-	-
Sermaye Transferleri	0,00	-	-
Borç Verme	0,00	-	-
Yedek Ödenekler	1.473.718,00	-	-
Toplam	25.825.000,00	Toplam	25.825.000,00

31.12.2013

Ayrıca 2014 yılı bütçesi **26.800.000 TL.** olarak belirlenmiştir.

2013 Yılı Birim Harcamaları (TL)

BİRİM HARCAMALARI		ÖDENEK	HARCAMA	KALAN
İl Özel İdaresi Hizmetleri	Özel İdare Bütçesi	22.441.948	17.550.825	4.890.123
	Bakanlık Ödeneği	20.473.792	17.213.533	3.260.259
Savunma Hizmetleri	Özel İdare Bütçesi	123.846	120.860	2.986
	Bakanlık Ödeneği	1.077.943	1.031.854	46.089
Emniyet Hizmetleri	Özel İdare Bütçesi	168.602	0,00	168.602
	Bakanlık Ödeneği	775.485	75.419	700.066
Ekonomik İşler ve Hizmetler	Özel İdare Bütçesi	0	0	0
	Bakanlık Ödeneği	400.000	0	400.000
Çevre ve Orman	Özel İdare	260.000	237.111	22.889

Hizmetleri	Bütçesi			
	Bakanlık Ödeneği	243.542	110.451	133.091
Sağlık Hizmetleri	Özel İdare Bütçesi	320.071	212.111	107.960
	Bakanlık Ödeneği	824.733	218.208	660.525
Spor Hizmetleri	Özel İdare Bütçesi	327.569	139.936	187.633
	Bakanlık Ödeneği	173.480	150.000	23.480
Kültür-Turizm Hizmetleri	Özel İdare Bütçesi	328.500	44.280	284.220
	Bakanlık Ödeneği	790.714	32.709	758.005
Eğitim Hizmetleri	Özel İdare Bütçesi	5.333.882	2.884.995	2.448.887
	Bakanlık Ödeneği	34.864.796	18.064.750	16.800.046
Sosyal Hizmetler	Özel İdare Bütçesi	32.871	16.941	15.930
	Bakanlık Ödeneği	234.195	0,00	234.195
TOPLAMLAR	Özel İdare Bütçesi	29.336.291	21.207.059	8.129.232
	Bakanlık Ödeneği	59.858.683	36.896.927	22.961.756
TOPLAM GERÇEKLEŞEN		89.194.974	58.103.986	31.090.988

Kaynak: Bartın İl Özel İdaresi

Güncelleme: 31.12.2013

1.1. KÖYDES Çalışmaları

2005-2013 yıllarında ilimizde **85.096.933,07**-TL lik harcama yapılmıştır.

Yıllar İtibariyle KÖYDES Projelerinin Dağılımı

Yıllar	Proje Sayısı						Harcama (TL)
	Köy Yolları	İçme Suyu	Sulama	Kanalizasyon	Ortak Alım	TOPLAM	
2005	40	14	-	-	-	54	1.840.493
2006	250	99	-	7	-	356	19.462.897,10
2007	192	122	-	-	1	315	19.679.015
2008	37	1	-	-	1	39	4.989.886,42
2009	44	17	-	-	1	62	5.363.477
2010	145	58	0	0	2	205	11.605.406,88
2011	143	47	1	0	0	191	9.747.619,22
2012	81	54	0	0	21	156	4.740.217,50
2013	179	63	0	0	12	154	7.677.000,00
TOPLAM	1111	475	1	7	38	1.632	85.096.933,07

Kaynak: İl Özel İdaresi

Güncelleme: 31.12.2013

KÖYDES projesi kapsamında son 9 yılda 1111 köy yolu, 475 içme suyu, 1 sulama ve 7 kanalizasyon olmak üzere toplam **1.632** proje üzerinde çalışılmış, ilimize 85.096.933,07-TL ödenek aktarılmıştır.

KÖYDES Kapsamında Yol Yapımı Çalışmaları

Yıllar	Asfalt (km)		Stabilize (km)	Parke Yol (km)	Sıcak Asfalt (km)	Toplam (km)	Harcama (TL)
	I. Kat	II. Kat					
2005	0,00	0,00	69,50	0,00	0,00	69,50	0,00
2006	135,15	80,50	404,60	8,90	0,00	629,15	13.149.442,28
2007	29,75	101,50	249,90	10,40	23,70	415,25	9.036.216,74
2008	115,60	3,00	0,00	0,00	0,00	118,60	4.648.461,00
2009	97,40	17,20	0,00	0,70	0,00	115,30	4.453.493,16
2010	144,70	22,70	33,30	4,50	0,00	205,20	7.966.211,00
2011	35,40	15,75	89,60	4,70	2,00	147,45	6.714.780,89
2012	9,10	0,00	34,55	4,35	0,00	48,00	2.964.661,00
2013	24,55	0	34,65	18,8	0,5	78,5	5.036.943,00
Toplam	591,65	240,65	916,1	52,35	26,2	1826,95	55.345.318,07

Kaynak: İl Özel İdaresi

Güncelleme: 31.12.2013

KÖYDES projesi ile bugüne kadar 916,1 km. stabilize, 591,65 km. I.kat, 240,65 km. II. kat 26,2 km. sıcak asfalt olmak üzere toplam **1.826,95** km. asfalt yol, **52,35** km. parke yol yapılmıştır.

KÖYDES Kapsamında İçme Suyu, Kanalizasyon ve Sulama

Yıllar	Ünite Sayısı			Harcama	Ortak Alım Harcaması	Toplam
	İçme Suyu	Sulama	Kanalizasyon			
2005	14	-	-	465.384,00	-	465.384,00
2006	487	-	7	6.313.454,28	-	6.313.454,28
2007	462	-	-	10.074.015,03	559.705,00	10.633.720,03
2008	3	-	-	29.404,42	312.021,00	341.425,42
2009	18	-	-	610.589,56	299.394,00	909.983,56
2010	115	-	-	2.693.698,68	945.497,20	3.639.195,88
2011	43	1	-	2.937.932,98	94.905,35	3.032.838,33
2012	118	-	-	1.337.483,00	12.616,50	1.775.556,50
2013	63	-	-	1.883.747,00	756.310,00	2.640.057,00
Toplam	1.323	1	7	26.771.165,95	2.980.449,05	29.751.615,00

Kaynak: İl Özel İdaresi

Güncelleme:31.01.2013

2013 Yılı KÖYDES Ödenek Dağılım Tablosu

İlçe	Köy Yolları Ödenek Miktarı	İçme suları Ödenek Miktarı	YPK. 15. Mad. Ödenek Miktarı	YPK. 16. Mad. Ödenek Miktarı	ORTAK ALIM	Toplam Ödenek Miktarı
Merkez	2.596.050	1.174.000	106.000	76.610	263.340	4.216.000
Merkez Köylere Hizmet Götürme Birliği Ortak Ödenek				0		0
Amasra	525.000	48.500	1.500	0	47.000	622.000
Kurucaşile	313.640	177.500	1.500	11.160	54.200	558.000
Ulus	1.602.253	483.747	9.000	45.600	140.400	2.281.000
KHGM Devir						0
Toplam	5.036.943	1.883.747	118.000	133.370	504.940	7.677.000

Kaynak: İl Özel İdaresi

Güncelleme: 31.12.2013

2. BELEDİYELER

İlde 1'i Merkez ilçe, 3'ü ilçe ve 5'de belde olmak üzere toplam 9 belediye mevcuttur.

Arıt Belediyesinin 01.04.2014 tarihinden itibaren tüzel kişiliği kaldırılıp, belediye kapatılacaktır.

İlçe Adı	Belediye Adı	Nüfus Durumu (ADNKS)					
		2008	2009	2010	2011	2012	2013
Merkez	Bartın	47.999	51.640	52.470	54.555	56.557	61.289
	Arıt	2.122	2.027	1.809	1.673	1.909	
	Kozcağız	4.608	4.884	5.486	5.455	5.554	6.487
	Hasankadı	2.226	2.208	2.139	2.053	2.072	2.073
Amasra	Amasra	6.686	6.505	6.450	6.359	6.601	6.640
Kurucaşile	Kurucaşile	1.712	1.733	1.744	1.696	1.738	1.826
Ulus	Ulus	3.339	3.356	3.320	3.246	3.255	3.240
	Abdipaşa	2.729	2.805	2.750	2.731	2.609	2.605
	Kumluca	2.267	2.311	2.261	2.202	2.225	2.250

ADNKS

Güncelleme: 31.12.2013

2.1.BELEDİYE TEŞKİLATI OLAN YERLEŞİM YERLERİ NÜFUS DAĞILIMI

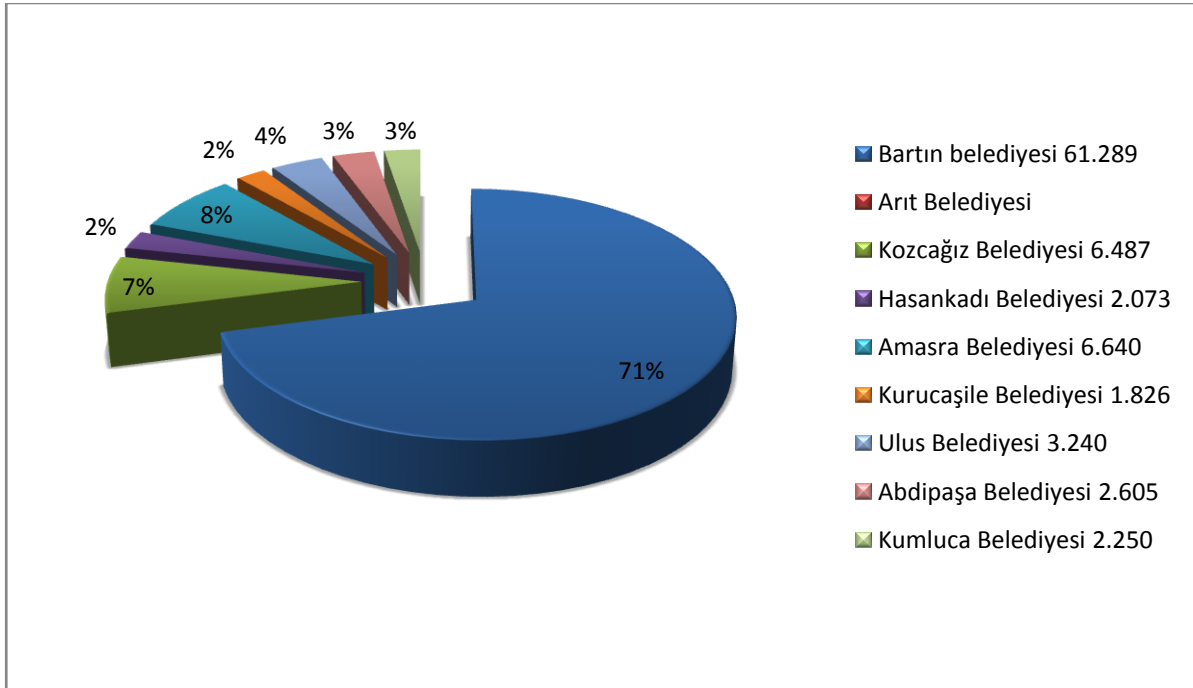

2.2. BELEDİYELER

Mevcut belediyelerde 160 memur, 4 sözleşmeli personel, 274 daimi işçi ve 1 adet İşyeri hekimi olmak üzere toplam 439 personel görev yapmaktadır. (31.12.2013)

2.2.1. BARTIN BELEDİYESİ

Personel Durumu: Belediyede 309 mevcut memur kadrosu, 153 daimi işçi kadrosu bulunmakta olup; 1 Başkan, 2 Başkan Yardımcısı, Daire Müdürleri dahil 657 sayılı yasaya tabi 94 memur, 2 sözleşmeli personel, 1 işyeri hekimi ve 166 Daimi işçi olmak üzere toplam 262 personel görev yapmaktadır.(TÜİK 31.12.2013'e göre Nüfusu: 61.289)

Bütçesi

2011 Yılı Bütçesi: 36.000.000.- TL'dir.

2012 Yılı Bütçesi: 37.500.000.- TL'dir.

2013 Yılı Bütçesi: 42.000.000.- TL'dir.

2014 Yılı Bütçesi: 50.000.000.- TL'dir.

2.2.2. AMASRA BELEDİYESİ

Personel Durumu: Belediyede 31 memur, 1 sözleşmeli personel ve 36 daimi işçi olmak üzere toplam 68 personel görev yapmaktadır. (TÜİK 31.12.2013'e göre Nüfusu: 6.640)

Bütçesi

2011 Yılı Bütçesi: 10.000.000.- TL'dir.

2012 Yılı Bütçesi: 12.000.000.- TL'dir.

2013 Yılı Bütçesi: 14.000.000.- TL'dir.

2014 Yılı Bütçesi: 16.000.000.- TL'dir.

2.2.3. ULUS BELEDİYESİ

Personel Durumu: Belediyede 7 memur ve 13 daimi işçi olmak üzere toplam 20 personel bulunmaktadır. (TÜİK 31.12.2013'e göre Nüfusu: 3.240)

Bütçesi

2011 Yılı Bütçesi: 2.514.280.- TL'dir.

2012 Yılı Bütçesi: 2.857.000.- TL'dir.

2013 Yılı Bütçesi: 3.860.700.- TL'dir.

2014 Yılı Bütçesi: 4.286.200.- TL'dir.

2.2.4. KURUCAŞİLE BELEDİYESİ

Personel Durumu: Belediyede 3 memur, 1 sözleşmeli personel, 16 daimi işçi olmak üzere toplam 20 personel bulunmaktadır. (TÜİK 31.12.2013'e göre Nüfusu: 1.826)

Bütçesi

2011 Yılı Bütçesi: 2.100.000.- TL'dir.

2012 Yılı Bütçesi: 2.200.000.- TL'dir.

2013 Yılı Bütçesi: 2.300.000.- TL'dir.

2014 Yılı Bütçesi: 2.400.000.- TL'dir.

2.2.5. KOZCAĞIZ BELEDİYESİ

Personel Durumu: Belediyede 11 memur ve 12 daimi işçi olmak üzere toplam 23 adet personel bulunmaktadır. (TÜİK 31.12.2013'e göre Nüfusu: 6.487)

Bütçesi

2011 Yılı Bütçesi: 2.750.000.- TL'dir.

2012 Yılı Bütçesi: 4.610.000.- TL'dir.

2013 Yılı Bütçesi: 7.000.000.- TL'dir.

2014 Yılı Bütçesi: 8.000.000.- TL'dir.

2.2.6. KUMLUCA BELEDİYESİ

Personel Durumu: Belediyede 7 memur, 11 daimi işçi olmak üzere toplam 18 personel bulunmaktadır. (TÜİK 31.12.2013'e göre Nüfusu: 2.250)

Bütçesi

2011 Yılı Bütçesi: 2.230.000.- TL'dir.

2012 Yılı Bütçesi: 2.641.788.- TL'dir.

2013 Yılı Bütçesi: 2.500.000.- TL'dir.

2014 Yılı Bütçesi: 2.400.000.- TL'dir.

2.2.7. ABDİPAŞA BELEDİYESİ

Personel Durumu: Belediyede 3 memur, 10 daimi işçi olmak üzere toplam 13 personel bulunmaktadır. (TÜİK 31.12.2013'e göre Nüfusu: 2.605)

Bütçesi

2011 Yılı Bütçesi: 1.700.000.- TL'dir.

2012 Yılı Bütçesi: 2.200.000.- TL'dir.

2013 Yılı Bütçesi: 2.300.000.- TL'dir.

2014 Yılı Bütçesi: 2.200.000.- TL'dir.

2.2.8. HASANKADI BELEDİYESİ

Personel Durumu: Belediyede 2 memur, 5 daimi işçi olmak üzere toplam 7 personel bulunmaktadır. (TÜİK 31.12.2013'e göre Nüfusu: 2.073)

Bütçesi

2011 Yılı Bütçesi: 876.721.- TL'dir.

2012 Yılı Bütçesi: 1.082.006.-TL = (972.006.-+ 110.000 (ek bütçe)) TL'dir.

2013 Yılı Bütçesi: 1.386.177.- TL'dir.

2014 Yılı Bütçesi: 1.320.557.- TL'dir.

2.2.9. ARIT BELEDİYESİ

Personel Durumu: Belediyede 2 kadrolu memur, 5 daimi işçi olmak üzere toplam 7 personel bulunmaktadır. (TÜİK 31.12.2013'e göre Nüfusu: 1.909)

Bütçesi

2011 Yılı Bütçesi: 850.000.- TL'dir.

2012 Yılı Bütçesi: 1.100.000.- TL'dir.

2013 Yılı Bütçesi: 1.200.000.- TL'dir.

2014 Yılı Bütçesi: 250.000.- TL'dir.(3 aylık)

(01.04.2014 tarihinden itibaren tüzel kişiliği kaldırılıp, belediye kapatılacaktır.)

3.KÖYLER

İl genelinde yolu olmayan, elektriksiz ve susuz köy bulunmamaktadır.

1.890 km 'lik Yol Ağı Durumu (Asfalt+Betón)		
Yerleşim Yerleri	km	%
İl Geneli (1.890 km.)	1.323	70
Merkez (988 km.)	838	85
Amasra (157 km.)	141	89
Kurucaşile (97 km.)	85	76
Ulus (648 km.)	259	40

Kaynak: İl Özel İdaresi

Güncelleme: 28.02.2014

4.MAHALLİ İDARE BİRLİKLERİ

4.1. Bartın Mahalli idareler Birliđi

Personel Durumu: Birlikte 1 müdür, 2 geçici görevlendirmeli personel bulunmaktadır.

Bütçesi:

2011 Yılı Bütçesi: 2.500.000.- TL'dir.

2012 Yılı Bütçesi: 2.500.000.- TL'dir.

2013 Yılı Bütçesi: 2.500.000.- TL'dir.

2014 Yılı Bütçesi: 2.500.000.- TL'dir.

4.2. Köylere Hizmet Götürme Birlikleri

4.2.1. Merkez ilçe Köylere Hizmet Götürme Birliđi

Personel Durumu: Birlikte 2 geçici görevlendirmeli personel bulunmaktadır.

Bütçesi:

2011 Yılı Bütçesi: 8.500.000.- TL'dir.

2012 Yılı Bütçesi: 7.000.000.- TL'dir.

2013 Yılı Bütçesi: 3.200.000.- TL'dir.

2014 Yılı Bütçesi: 3.500.000.- TL'dir.

4.2.2. Amasra Köylere Hizmet Götürme Birliđi

Personel Durumu: Birlikte geçici görevlendirmeli 2 personel bulunmaktadır.

Bütçesi:

2011 Yılı Bütçesi: 1.298.154.- TL'dir.

2012 Yılı Bütçesi: 788.268.- TL'dir.

2013 Yılı Bütçesi: 634.622.- TL'dir.

2014 Yılı Bütçesi: 1.300.000.- TL'dir.

4.2.3. Ulus Köylere Hizmet Götürme Birliđi

Personel Durumu: Birlikte 3 geçici görevlendirmeli personel bulunmaktadır.

Bütçesi:

2011 Yılı Bütçesi: 3.529.575.- TL'dir.

2012 Yılı Bütçesi: 3.670.758.- TL'dir.

2013 Yılı Bütçesi: 3.907.588.- TL'dir.

2014 Yılı Bütçesi: 3.907.558.- TL'dir.

4.2.4. Kurucuşile Köylere Hizmet Götürme Birliđi

Personel Durumu: Birlikte 2 geçici görevlendirmeli personel bulunmaktadır.

Bütçesi:

2011 Yılı Bütçesi: 3.577.556.- TL'dir.

2012 Yılı Bütçesi: 2.000.000.- TL'dir.

2013 Yılı Bütçesi: 2.100.000.- TL'dir.

2014 Yılı Bütçesi: 2.184.000.- TL'dir.

4.3.Sulama Birlikleri

İlimizde 2 adet Sulama Birliđi bulunmaktadır.

C. YÜRÜTÜLMEKTE OLAN BELLİ BAŞLI ÇALIŞMALAR VE YATIRIM FAALİYETLERİ

1.1. OSB GENİŞLETME ÇALIŞMALARI

Mevcut OSB'nin güneydoğusunda, Ulus ırmağı yatağında bulunan ve büyük kısmı ırmak boşluğu, hazine ve mera'dan oluşan, yaklaşık 100 hektar alanda yer genişletme çalışmaları kapsamında Jeolojik Etüt çalışmaları tamamlanarak Çevre ve Şehircilik Bakanlığı'nın onayına sunulmuştur. DSİ ve Bartın İl Özel İdaresi tarafından yapılacak olan sedde çalışmasını müteakip genişletme çalışmaları sonuçlandırılacaktır. Alternatif alan çalışmaları:

OSB' de yer olmadığından çok sayıda firma yatırım için beklemektedir. Halen devam etmekte olan genişletme çalışmaları sonucunda firmalara yer tahsisi yapılacaktır.

1.2. OSB ATIK SU ARITMA TESİSİ

3.915.844 TL ihale bedelli 1700 m³/gün kapasiteli Atıksu arıtma tesisi inşaatı ihalesi yapılmış ve 12.09.2012 tarihinde işe başlanmıştır. İnşaat çalışmaları % 70 seviyesinde devam etmekte olup, 06.09.2014 tarihine kadar tamamlanması hedeflenmiştir.

1.3. KATI ATIK BERTARAF TESİSİ

9 adet Belediyeye ait yerleşimlerde günlük toplam 100 ton civarında katı atık üretilmekte olup; Bartın ilindeki katı atıklar yaklaşık 50 yıldır halen il merkezine yaklaşık 13 km. uzaklıkta Boğaz İnkumu mevkiinde bulunan alana, diğer üye belediyelerin katı atıkları da kendi yerleşimlerine yakın alanlarda vahşi depolama suretiyle dökülmektedir.

İlimizdeki 9 belediyenin katılımıyla oluşturulan Bartın Belediyeler Birliği'nce 2006 yılında Katı Atık Bertaraf Tesisi çalışmaları başlatılmış olup; Bartın ili Kaman Köyü sınırları içerisinde yer alan yaklaşık 98.029,94 m² alan "Katı Atık Bertaraf Tesisi" alanı olarak belirlenmiştir. Faaliyet için "ÇED Olumlu" Belgesi 01.08.2011 tarih ve 2239 kararı ile alınmış ve "Uygulama Projeleri ve Raporu hazırlatılarak Çevre ve Şehircilik Bakanlığı Çevre Yönetimi Genel Müdürlüğünden uygun görüş verilmiştir.

Bartın Belediyeler Birliği'nce "İnşaat İhalesine Esas Dokümanlar (Genel Teknik Şartname, Özel Teknik Şartname, İmalatların Tanımları, Yaklaşık Maliyet Hesabı) hazırlanmış olup Katı Atık Bertaraf Tesisinin I. Etap İnşaatı İhalesine çıkılması için gerekli çalışmalar başlatılacaktır.

Yaklaşık maliyeti 6.943.462 TL olan tesisin 2014 yılında işletmeye açılması hedeflenmiştir.

01.01.2011 tarihi itibarıyla İlimizde oluşan tıbbi atıklar Bartın Belediyeler Birliği tarafından Zonguldak 'da ki sterilizasyon tesisine gönderilmektedir.

2. KARAYOLU YATIRIMLARI

2.1. ZONGULDAK - AMASRA – KURUCAŞİLE YOLU (Karadeniz Sahil Yolu)

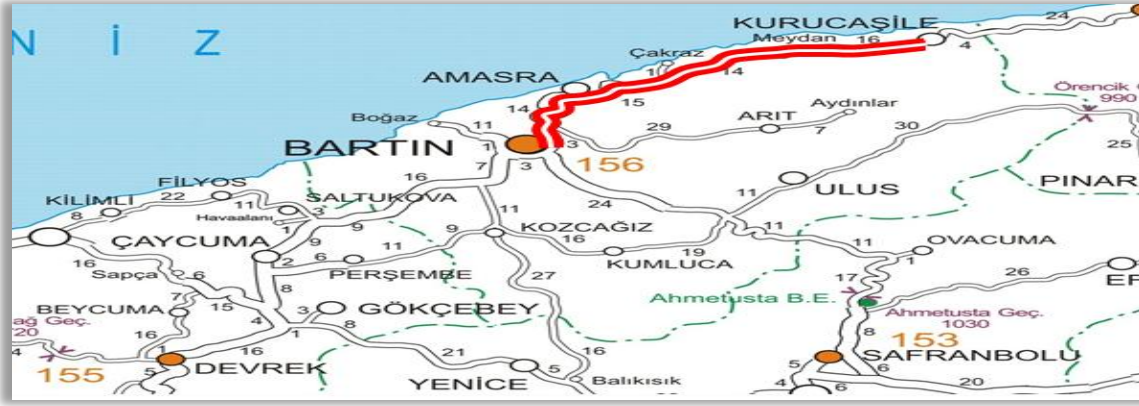

Genel: Proje başlangıcı Zonguldak olan yolun toplam uzunluğu 126 km. dir.

Bartın-Amasra-Çakraz arası **24,1 km.**dir. Bu kesimde **22,9 km.** BY sathi kaplama seviyesinde yapılmıştır. Kalan 1,2 km.lik kısımda ise mahkemesi sonuçlanan binaların boşaltılması için işlemler devam etmektedir.

Top deresinden Amasra'ya **1.060 metre** tünel geçişinin yer aldığı **4.510 m.** uzunluğundaki **Amasra Bağlantı Yolu** projesinde tünel kazısı, yalıtım ve nihai beton işleri bitirilmiş olup, 2014 yılında tamamlanması hedeflenmektedir.

Çakraz - Kurucasıle arası **22,2 km.**dir. Projesinde (T1=968m, T2=1529m, T3=2306m., T4=4605m., T5=2570 metre olmak üzere toplam 2X11978 metre tünel ve 2x250 m. viyadük yer almaktadır. T1 ve T2 tüneline kazı çalışmaları bitmiştir.T1 tüneline 400m nihai beton imalatı gerçekleştirilmiştir. 4,4 km.lik kesim SK seviyesinde tamamlanmıştır. Çalışmalar devam etmektedir.

2.2. BARTIN – ÇAYCUMA – (DEVREK – ZONGULDAK) AYR. YOLU



Proje uzunluğu **51 km.**dir. **23 km.**si Bartın sınırları içerisinde. Yolun tamamı 2006 sonu itibariyle sathi kaplamalı BY (Bölünmüş Yol) olarak tamamlanmıştır.

Bartın-Kozcağız Ayr. Arası **7 km.lik alan** BSK (Bütümlü Sıcak Karışım) seviyesinde tamamlanmıştır. 44 km.si ise sathi kaplama BY olarak trafiğe açılmıştır.

2.3. (BARTIN – ÇAYCUMA) AYR. – KOZCAĞIZ YOLU



11 km. uzunluğunda 2A standardındadır. Yolun **10,5 km.** si (Kozcağız Geçişi harici) sathi kaplama seviyesinde tamamlanarak trafiğe açılmıştır.

2.4. ÇAYCUMA – PERŞEMBE - KOZCAĞIZ YOLU

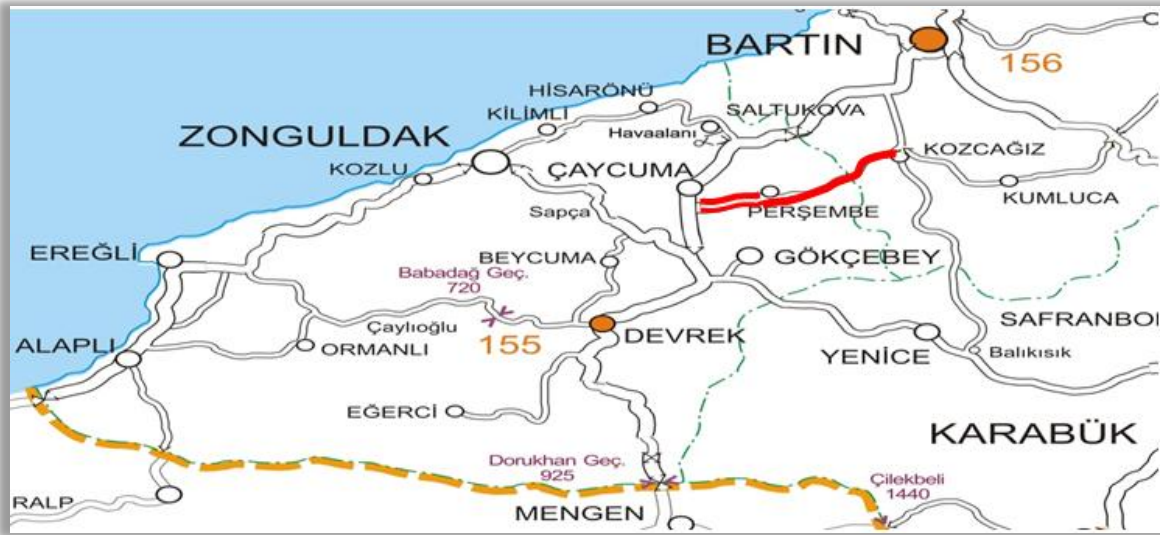

Toplam uzunluğu **25 km.** olan güzergahın 17 km.si Zonguldak, 8 km.si Bartın ili sınırları içerisindedir. Çaycuma-Perşembe arası 7,5 km SKBY olarak, Perşembe - Kozcağız arası 16,2 km ise sathi kaplamalı TY olarak tamamlanmıştır.) Kozcağız girişinde kalan 1,3 km. 'lik kesim kanalizasyon ve ENH direklerinin kaldırılmasını müteakip 2014 yılında yapılacaktır.

2.5. ULUS – PINARBAŞI – AZDAVAY – AĞLI YOLU



103 km uzunluğunda ve 2A standardında yapılan yolun 30,4 km.si Bartın sınırları içerisinde.

Bartın ili sınırları içerisinde kalan 30,4 km.lik kesim sathi kaplamalı olarak yapılmıştır. Kastamonu il sınırları içerisinde kalan 72,6 km.lik kesimin yapım çalışmalarına başlanılmıştır.

2.6. BARTIN – ARIT – AYDINLAR YOLU



Toplam 36 km uzunluğunda 2A standardındaki yolun 6,4 km. 'si sathi kaplamalı TY olarak bitirilmiştir.

Mevcut yolun Km:18+000-27+500 arası 9,5 km.si baraj alanında kalmaktadır.

2.7. BARTIN-SAFRANBOLU YOLU



Toplam uzunluğu **77 km** uzunluğundaki yolun (35 km si Bartın, 42 km. si Karabük ilimizdedir.) Bartın çıkışında 2 km. BSK BY, Kirazlı köprüye kadar SK BY Karabük-Kastamonu Ayr. – Eflani Ayr. Arası SK BY olmak üzere 29,5 km. 'si BY yapılmıştır. Kalan Eflani Ayr. Kirazlı köprü kesiminde güzergah değişikliği için iki ayrı kılavuz plan çalışılmıştır.

1 . Güzergahta 1625 m uzunluğunda 1 adet tünel öngörülmekte olup, toplam yol uzunluğu 6,47 km. kısalarak $77-6,47=70,53$ km. ye düşmektedir. (güzergah değişikliği 44,2 km.)

2. Güzergahta 2X11581 m olan 6 çift tüp tünel öngörülmekte olup, toplam yol uzunluğu 9,88 km. kısalarak $77-9,88=67,13$ km. ye düşmektedir. (güzergah değişikliği 39,1 km.)

2.8. BARTIN – BOĞAZ DEVLET YOLU



9,5 km. uzunluğundaki yolun 2012 yılında 3,7 km. 'sinin BSK yapılması hedeflenmiş ve hedeflenen 3,7 km BSK asfalt yapımı gerçekleştirilmiştir. Ayrıca Çatmaca kavşağından köprüye kadar 0,7 km. de aşınma seviyesinde BSK olarak bitirilmiştir. Yolun kalan 5,8 km. si Doğal SİT Alanı ilan edilmesi nedeniyle BY yapılamamaktadır.

2.9. KOZCAĞIZ – KUMLUCA – (BARTIN - SAFRANBOLU) AYR. YOLU



35 km uzunluğunda 2A standardındaki yol 2011 yılında yatırım programına girmiştir. **10 km.**sinin (7+500-18+000) ihalesi 31.12.2012 tarihinde yapılmıştır. Yol çalışmalarına başlanmıştır.

3. DSİ YATIRIMLARI

3.1. KIRAZLIKÖPRÜ BARAJI VE HES İNŞAATI

Gökırmak Çayı üzerinde bulunan ve yapımına devam edilen Kirazlıköprü Barajı ve HES inşaatı taşkın koruma (1 il), sulama (2113 ha), enerji (12,3 MW) maksatlıdır. **242.180.223 TL** proje bedelli Kirazlıköprü Barajı ve HES İnşaatı tamamlandığında kurulu gücü 12,3 MW olan hidroelektrik santrali ile enerji üretilecek ve 2.113 ha. alan sulanacaktır. 2013 Yılı revize ödeneği 17.530.462 TL'dir. % 58,52 seviyelerindedir. İşin tasfiye edilmesi kararı alınmış olup, tasfiye süreci devam etmektedir.

Yeni süreçte Kirazlıköprü İkmal İnşaatı kesin ihalesi 21.11.2013 tarihinde yapılmış olup, ihale süreci halen devam etmektedir.

3.2. BARTIN KOZCAĞIZ BARAJI

Kozcağız Deresi üzerinde; talvegden yüksekliği 45,2 m. olan Kozcağız Barajı, taşkın koruma, sulama ve içme suyu temini maksatlıdır.

2013 Yılı Yatırım Programı ve Uygulama Planında **150.000.000 TL** keşif bedelli ve **1.000.000 TL nakit** ile yer almaktadır.

Proje yapımı çalışmaları tamamlanarak onaylanmış olup, işin kabulü yapılmıştır. 20.06.2012 tarihinde ÇED ihalesi yapılmıştır.

Proje yapımı çalışmaları ve ÇED süreci tamamlanan Kozcağız Barajı'nın kesin ihalesi 04.12.2013 tarihinde yapılmış olup; ihale süreci devam etmektedir.

3.3. BARTIN KIŞLA SEL KAPANI PROJESİ

Bartın İli Kozcağız Beldesi sınırları içerisinde Güney Deresi üzerindedir. Bartın İline 22 km, Kozcağız Beldesine 3 km uzaklıktadır.

Kozcağız Ovasında ve Bartın Şehrinde meydana gelecek taşkın debilerinde önemli ölçüde düşüş sağlamak amacıyla planlanmıştır.

2013 Yılı Yatırım Programında **30.000.000 TL keşif** ve **100.000 TL nakit** bedel ile yer almakta olup, revize ödeneği 1.000 TL'dir.

12.12.2013 tarihinde ihalesi yapılmış olup, ihale süreci devam etmektedir.

3.4. BARTIN KOZCAĞIZ İÇMESUYU İSALE HATTI

Bartın Kozcağız içme suyu isale hattı proje ihalesi 18.09.2012 tarihinde yapılmıştır. Kozcağız Barajında depolanacak suyla Bartın il merkezi ve Amasra İlçe merkezinin ihtiyacı olan 14,40 hm³ /yıl içme ve kullanma suyu temini amaçlıdır. 2013 yılı ödeneği **35.000 TL** 'dir. Ön raporlar idareye sunulmuş olup, onay aşamasındadır.

3.5. BARTIN IRMAĞI VE YAKIN ÇEVRESİNİN PEYZAJ VE ISLAH PROJESİ

Valiliğimizce başlatılan bu proje; Bartın Çayında; Kozcağız Çayı birleşiminden membaa ya doğru 4 km, Kozcağız Çayında; Bartın Çayı birleşiminden membaa ya doğru 4 km ve Bartın Irmağında; Bartın Çayı Kozcağız Çayı birleşiminden denize döküldüğü yere kadar olan kısmında 12 km. uzunluğunda ve üzerinde 500 tonluk gemilerle Karadeniz'den kente kadar ulaşım yapılabilen toplamda 20 km taşkın koruma, rehabilitasyon ve peyzaj amaçlı tesislerin projelendirilmesi amaçlıdır. 2013 yılı revize ödeneği **371.553 TL** 'dir.

Ön raporlar onaylanmış olup, işe devam edilmektedir.

4. ULAŞTIRMA BÖLGE MÜDÜRLÜĞÜ YATIRIMLARI

4.1. AMASRA LİMANI YOLCU İSKELESİ VE KÜÇÜK TEKNE YANAŞMA YERİ

Kültür ve Turizm Bakanlığının "Türkiye Turizm Stratejisi 2023" çalışmasında, Batı Karadeniz kıyı koridorunun Şile – Sinop arasında uzanan yaklaşık 500 km.lik kesimin kıyı ve doğa turizmi çerçevesinde geliştirilmesi planlanmış ve bu kapsamda Ulaştırma, Denizcilik ve Haberleşme Bakanlığınca proje çalışmalarına başlanmış, 2011 yılı Nisan ayında ihalesi yapılmıştır. Projenin Toplam Tutarı **9.216.087,92 TL** olup 18.06.2013 tarihinde bitirilmiştir.

Proje kapsamında; 35.000 Grostonluk Kurvaziyer gemilerin yararlanması için 220 m. uzunluğunda kazıklı rıhtım (135 adet kazık) 20 m. Uzunluğunda bloklu rıhtım olarak yolcu iskelesi, toplamda 60 adet muhtelif ebatta yat ve küçük teknelerin yararlanması için ise 240 m. uzunluğunda yüzer iskele olarak küçük tekne yanaşma yerleri yapılmıştır.

4.2. ADAPAZARI-KARASU-EREĞLİ-BARTIN LİMANI BAĞLANTI DEMİRYOLU PROJESİ

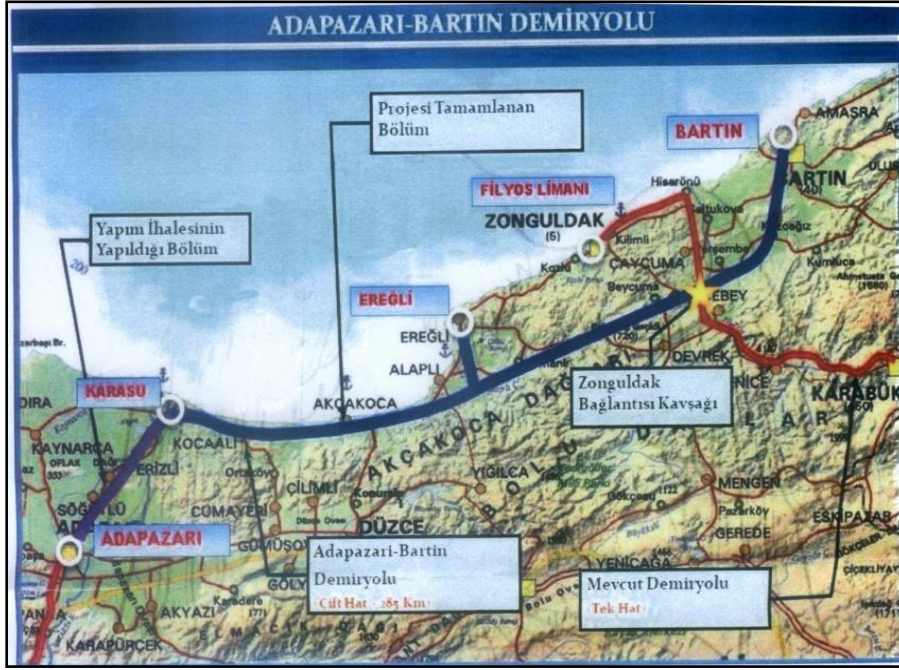

Proje Batı Karadeniz Bölgesi'nin tamamına yakınına kapsamaktadır. Etüt, Proje ve Mühendislik Hizmet işlerinin tamamı 2011 tarihinde tamamlanmıştır.

Projenin 61 km.lik Adapazari-Karasu arasındaki bölümün yapım ihalesi yapılmış olup, 2011 yılında inşaat faaliyetlerine başlanmış, çalışmalar devam etmektedir.

5. DOĞALGAZ YATIRIMLARI

BOTAŞ tarafından Bartın doğalgaz boru hattı ve boru hattı sistemine ait sabit tesislerin inşaatı tamamlanmış ve Kasım 2009'da gaz arzı sağlanarak bugün OSB 11 firma ve OSB dışı 2 olmak üzere toplam 13 firma tarafından kullanılmaktadır.

Bartın Merkez ilçede doğalgaz kullanımı için çalışmalar başlatılmış olup bugüne kadar 36.940 metre çelik boru, 37670 metre ana hat borusu ve 8.890 metre servis hattı döşenmiş olup, çalışmalar devam etmektedir. 2013 Eylül sonu itibari ile çalışmaların tamamlandığı yerlerdeki abonelere doğalgaz vermeye başlanmıştır.

Şehir içi doğal gaz dağıtım lisansı, lisans yürürlük tarihinden itibaren (22.03.2012) lisans hükümleri dahilinde 30 yıllık süre için verilmiştir.

Zonguldak, Bartın, Kozlu, Kilimli, Çaycuma ve Devrek şehirlerinde beş (5) yıl içinde dağıtım bölgesindeki imarlı alanlar bütününde doğal gaz kullanmak isteyen her müşteriyi, tesis edeceği dağıtım şebekesine bağlayacaktır.

6. TOKİ VE ÇEVRESİ KÖPRÜ PROJESİ

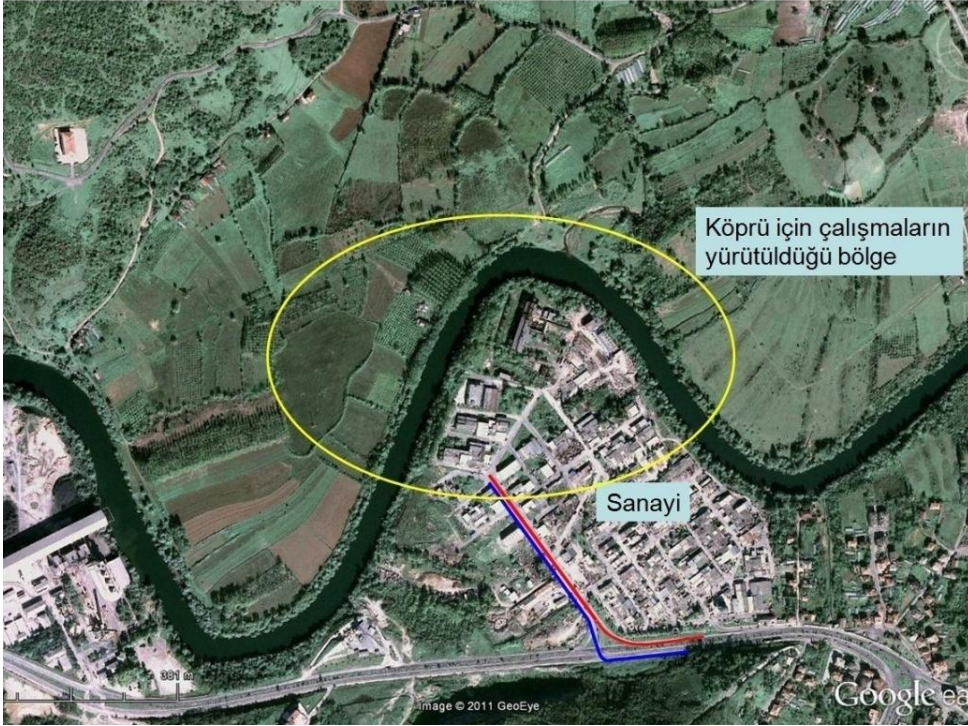

İlimiz TOKİ konutları ve çevresinde bulunan yerleşim yerlerinin şehir merkezi arasındaki ulaşım mesafesini kısaltmak ve bu yörenin geçiş noktası olan Orduyeri köprü trafiğini rahatlatmak amacıyla, Bartın Irmağı üzerinde köprü yapılması planlanmıştır.

Bartın Belediyesi ve ilgili kurumlarca yapılan çalışmalar sonucunda 5 alternatif köprü yeri belirlenmiş ve kurumlardan gelen görüş ve öneriler doğrultusunda sanayi bölgesi civarında yapılması yönünde çalışmalar Bartın Belediye Başkanlığınca başlatılmıştır.

Bu bölgedeki yapılan çalışmalar doğrultusunda hazırlanan ve meclis kararı ile onanan TOKİ Köprüsü plan tadilatı Ankara Tabiat Varlıkları Kurumu Genel Müdürlüğünce uygun görüş verilmeyip Doğal Sit Planının yapılması bildirmiştir.

Bu amaçla; Çevre ve Şehircilik İl Müdürlüğü ve Bartın Belediyesince oluşturulan komisyon çalışmaları sonucu bu bölgede 1/5000 ölçekli 1. etap sınırı belirlenerek Çevre ve Şehircilik Bakanlığına sunulmuş, 06.08.2012 tarih itibariyle Çevre ve Şehircilik Bakanlığına Tabiat Varlıklarını Koruma Genel Müdürlüğünce etap sınırı uygun görülmüştür.

1/5.000 ölçekli 1. etap sınırına uygun olarak hazırlanan doğal sit planı Çevre ve Şehircilik Bakanlığı Tabiat Varlıkları Koruma Genel Müdürlüğüne iletilmek üzere Bartın Belediyesinin 15.11.2012 tarih ve 5019 sayılı yazısı ile Çevre ve Şehircilik İl Müdürlüğüne gönderilmiştir. Çalışmalar Bartın Belediyesince yürütülmektedir.

7. BARTIN ÜNİVERSİTESİ KAMPÜS ÇALIŞMALARI

İlimizde 5765 sayılı ve 22.05.2008 tarihli kanunla Bartın Üniversitesi adıyla yeni bir üniversite kurulmuştur.

Üniversitemizin yeni kampus alanı Merkez İlçeye bağlı Kutlubeyyazıcılar Köyü ile Esenyurt Köyü sınırları içerisinde bulunan toplam 1.171.032,22 m² alan üzerinde kurulmaktadır. Dünyada hızla benimsenen Yeşil Kampus ilke ve kurallarına göre inşa edilmesi hususu temel politika olarak belirlenmiştir.

Merkezi Laboratuvar Binası (1.705,2 m²): Geçici kabulü yapıldı.

Sözel Derslik, Mühendislik Binası İdari Bina, Edebiyat Fakültesi İdari Bina, Öğrenci ve İdari Personel Yemekhanesi: TOKİ tarafından ihalesi yapılmış olup; yüklenici en kısa zamanda yapım işine başlayacaktır.

Derslik ihtiyacını karşılamak üzere 1.510 m² lik prefabrik derslik binası yapılmış olup 605 m² lik prefabrik derslik yapımı ise tamamlanmak üzeredir.

İnşaat çalışmaları devam etmektedir.

8.MİKRO KREDİ PROJESİ:

Uygulandığı yerlerde büyük başarı sağlayan ve yoksul insanların, özellikle kadınların iş hayatına girmelerine yardımcı olmayı amaçlayan Mikro Kredi Projesi İl Özel İdaresi, Merkez Halk Eğitim Merkezi ve ASO Müdürlüğü, Bartın Çalışma ve İş Kurumu İl Müdürlüğü işbirliği ile ilimizde 2008 yılında uygulanmaya başlanmış ve halen devam etmektedir.

10. 1/25.000 ÇEVRE DÜZENİ PLANI

İl Özel İdaresi tarafından hazırlık çalışmaları tamamlanan 1/25.000 ölçekli Çevre Düzeni Planını 12.10.2012 tarihinde Çevre ve Şehircilik Bakanlığı'na onaylanmak üzere gönderilmiştir. 20.09.2013 tarihinde Çevre ve Şehircilik Bakanlığı onaylanmıştır.

11. ÖZEL SEKTÖR YATIRIMLARI (HEMA ENDÜSTRİ A.Ş)

HEMA Endüstri A.Ş, TTK ile yaptığı sözleşme uyarınca, Amasra Kömür Havzasının Amasra-B olarak adlandırılan bölümü rödevans karşılığı işletilmek üzere 2005 yılında 20 yılda 56 milyon ton kömür çıkarmayı ve rödevans bedelini ödemeyi taahhüt ederek 2006 yılında faaliyetlerine başlamıştır. Halen Sahanın muhtelif yerlerinde 3 adet kuyu açmış olup yer altı galerilerin açma işlemlerine başlama aşamasına gelmiştir. Firma Sahanın jeolojik yapısının tam anlamıyla belirlenmesi amacıyla sondaj faaliyetlerine de devam etmektedir.

Kömür çıkarma işleminin başlangıcından, tam kapasite ile üretime geçilinceye değin, şirket yılda ortalama 3 Milyon ton/yıl üretim ve 3-11 bin kişilik bir istihdam yaratmayı planlanmaktadır. Çıkarılan taşkömürü, başta Metalürji olmak üzere, diğer sanayi alanlarında enerji kaynağı olarak kullanılacaktır.

Hema Firması kömür bünyesinde bulunan metan gazının yeryüzünden emilerek değerlendirilmesi ile de ilgili olarak çalışmalar yapmaktadır. TTK' dan Tüm Zonguldak Kömür Havzası'nın metan gazı drenajı işini alan firma bu konuda da Zonguldak ile beraber Bartın İli'nde de çalışmalarına devam etmektedir.